

**UCHWAŁA NR 73/374/2021**  
**ZARZĄDU POWIATU WYSOKOMAZOWIECKIEGO**

z dnia 31 marca 2020 roku

**w sprawie przyjęcia sprawozdania z wykonania budżetu Powiatu  
Wysokomazowieckiego za 2020 rok oraz informacji o stanie mienia za 2020 rok**

Na podstawie art. 60 ust. 1 ustawy z dnia 5 czerwca 1998 r. o samorządzie powiatowym (Dz. U. z 2020 r. poz. 920) oraz art. 267 ust. 1 pkt 1 i pkt 3 ustawy z dnia 27 sierpnia 2009 r. o finansach publicznych (Dz. U. z 2021 r. poz. 305),

zarząd powiatu w składzie:

- |                                |                              |
|--------------------------------|------------------------------|
| 1. Bogdan Zieliński            | - przewodniczący zarządu     |
| 2. Waldemar Stanisław Kikolski | - wiceprzewodniczący zarządu |
| 3. Leszek Dąbrowski            | - członek zarządu            |
| 4. Andrzej Lubowicki           | - członek zarządu            |
| 5. Jerzy Pakieła               | - członek zarządu            |

uchwała, co następuje:

§ 1. Przyjmuje się sprawozdanie z wykonania budżetu Powiatu Wysokomazowieckiego za 2020 rok, które zawiera:

- 1) plan i wykonanie dochodów budżetowych, zgodnie z załącznikiem Nr 1,
- 2) plan i wykonanie wydatków budżetowych, zgodnie z załącznikiem Nr 2,
- 3) część opisową, zgodnie z załącznikiem Nr 3,
- 4) informację o stanie mienia Powiatu Wysokomazowieckiego, zgodnie z załącznikiem Nr 4.

§ 2. Sprawozdanie i informację, o których mowa w § 1, przekazuje się:

- 1) Radzie Powiatu,
- 2) Regionalnej Izbie Obrachunkowej w Białymstoku.

§ 3. Uchwała wchodzi w życie z dniem podjęcia.

**Członkowie zarządu powiatu:**

- |                                |         |
|--------------------------------|---------|
| 1. Waldemar Stanisław Kikolski | - ..... |
| 2. Leszek Dąbrowski            | - ..... |
| 3. Andrzej Lubowicki           | - ..... |
| 4. Jerzy Pakieła               | - ..... |

**PRZEWODNICZĄCY  
ZARZĄDU**  
*Bogdan Zieliński*

*[Handwritten signatures in blue ink]*

## Załącznik Nr 1

do Uchwały Nr 73/374/2021

Zarządu Powiatu Wysokomazowieckiego

z dnia 31 marca 2020 roku

## PLAN I WYKONANIE DOCHODÓW BUDŻETU POWIATU ZA 2020 ROK

## Poroz. z AR

Rodzaj zadania:

Dział	Rozdział	§	Nazwa	Plan na 31.12.2020 r.	Wykonanie na 31.12.2020 r.	% wykonania	Dotacje i środki na finansowanie wydatków na realizację zadań finansowanych z udziałem środków, o których mowa w art. 5 ust. 1 pkt. 2 i 3		
							ogółem	bieżące	majątkowe
1	2	3	4	5	6	7	8	9	10
				<b>bieżące</b>					
754			Bezpieczeństwo publiczne i ochrona przeciwpożarowa	15 250,00	15 250,00	100,00%			
	75421		Zarządzanie kryzysowe	15 250,00	15 250,00	100,00%			
		2120	Dotacje celowe otrzymane z budżetu państwa na zadania bieżące realizowane przez powiat na podstawie porozumień z organami administracji rządowej	15 250,00	15 250,00	100,00%			
801			Oświata i wychowanie	65 860,00	65 020,00	98,72%			
	80195		Pozostała działalność	65 860,00	65 020,00	98,72%			
		2120	Dotacje celowe otrzymane z budżetu państwa na zadania bieżące realizowane przez powiat na podstawie porozumień z organami administracji rządowej	65 860,00	65 020,00	98,72%			
			<b>bieżące razem:</b>	<b>81 110,00</b>	<b>80 270,00</b>	<b>98,96%</b>			
			w tym z tytułu dotacji i środków na finansowanie wydatków na realizację zadań finansowanych z udziałem środków, o których mowa w art. 5 ust. 1 pkt 2 i 3	0	0,00				

Rodzaj zadania:

## Własne

Dział	Rozdział	§	Nazwa	Plan na 31.12.2020 r.	Wykonanie na 31.12.2020 r.	% wykonania	Dotacje i środki na finansowanie wydatków na realizację zadań finansowanych z udziałem środków, o których mowa w art. 5 ust. 1 pkt. 2 i 3		
							ogółem	bieżące	majątkowe
1	2	3	4	5	6	7	8	9	10

bieżące										
020						350 000,00	266 055,09	76,02%		
	02001				Lesnictwo	350 000,00	266 055,09	76,02%		
		2700			Gospodarka leśna	350 000,00	266 055,09	76,02%		
					Środki na dofinansowanie własnych zadań bieżących gmin, powiatów (związków gmin, związków powiatowo-gminnych, związków powiatów), samorządów województw, pozyskane z innych źródeł	350 000,00	266 055,09	76,02%		
150					<b>Przetwórstwo przemysłowe</b>	<b>1 162 684,00</b>	<b>289 972,24</b>	<b>24,94%</b>	<b>289 972,24</b>	<b>289 972,24</b>
					w tym z tytułu dotacji i środków na finansowanie wydatków na realizację zadań finansowanych z udziałem środków, o których mowa w art. 5 ust. 1 pkt 2 i 3	1 162 684,00	289 972,24	24,94%	289 972,24	289 972,24
	15013				Rozwój kadr nowoczesnej gospodarki i przedsiębiorczości	1 162 684,00	289 972,24	24,94%	289 972,24	289 972,24
		2057			Dotacje celowe w ramach programów finansowanych z udziałem środków europejskich oraz środków, o których mowa w art. 5 ust. 3 pkt 5 lit. a i b ustawy, lub płatności w ramach budżetu środków europejskich, realizowanych przez jednostki samorządu terytorialnego	1 117 917,00	283 714,62	25,38%	283 714,62	283 714,62
		2059			Dotacje celowe w ramach programów finansowanych z udziałem środków europejskich oraz środków, o których mowa w art. 5 ust. 3 pkt 5 lit. a i b ustawy, lub płatności w ramach budżetu środków europejskich, realizowanych przez jednostki samorządu terytorialnego	44 767,00	6 257,62	13,98%	6 257,62	6 257,62
600					<b>Transport i łączność</b>	<b>1 957 617,00</b>	<b>260 242,05</b>	<b>13,29%</b>		
	60014				Drogi publiczne powiatowe	1 957 617,00	260 242,05	13,29%		
		0750			Wpływy z najmu i dzierżawy składników majątkowych Skarbu Państwa, jednostek samorządu terytorialnego lub innych jednostek zaliczanych do sektora finansów publicznych oraz innych umów o podobnym charakterze	20 000,00	24 048,47	120,24%		
		0830			Wpływy z usług	30 000,00	44 760,00	149,20%		
		0920			Pozostałe odsetki	0	386,50			
		0940			Wpływy z rozliczeń/zwróć z lat ubiegłych	80 100,00	80 104,91	100,01%		
		0950			Wpływy z kar i odszkodowań	0	1 400,00			
		0970			Wpływy z różnych dochodów	11 950,00	14 841,31	124,20%		
		2170			Środki otrzymane z państwowych funduszy celowych na realizację zadań bieżących jednostek sektora finansów publicznych	1 578 078,00	89 061,96	5,64%		
		2710			Dotacja celowa otrzymana z tytułu pomocy finansowej udzielanej między jednostkami samorządu terytorialnego na dofinansowanie własnych zadań bieżących	237 489,00	5 638,90	2,37%		
700					<b>Gospodarka mieszkaniowa</b>	<b>213 940,00</b>	<b>316 958,22</b>	<b>148,15%</b>		
	70005				Gospodarka gruntami i nieruchomościami	213 940,00	316 958,22	148,15%		

0470	Wpływy z opłat za trwały zarząd, użytkowanie i służebności	2 000,00	2 798,55	139,93%	
0750	Wpływy z najmu i dzierżawy składników majątkowych Skarbu Państwa, jednostek samorządu terytorialnego lub innych jednostek zaliczanych do sektora finansów publicznych oraz innych umów o podobnym charakterze	150 000,00	237 791,37	158,53%	
0970	Wpływy z różnych dochodów	3 690,00	4 599,22	124,64%	
2360	Dochody jednostek samorządu terytorialnego związane z realizacją zadań z zakresu administracji rządowej oraz innych zadań zleconych ustawami	58 250,00	71 769,08	123,21%	
710	<b>Działalność usługowa</b>	<b>450 000,00</b>	<b>616 270,89</b>	<b>136,95%</b>	
71012	Zadania z zakresu geodezji i kartografii	450 000,00	616 256,00	136,95%	
0690	Wpływy z różnych opłat	450 000,00	615 937,28	136,87%	
0940	Wpływy z rozliczeń z lat ubiegłych	0,00	318,72		
71015	Nadzór budowlany		14,89		
0690	Wpływy z różnych opłat	0,00	11,60		
2360	Dochody jednostek samorządu terytorialnego związane z realizacją zadań z zakresu administracji rządowej oraz innych zadań zleconych ustawami	0,00	3,29		
750	<b>Administracja publiczna</b>	<b>1 501 000,00</b>	<b>1 659 227,61</b>	<b>110,54%</b>	
75020	Starostwa powiatowe	1 501 000,00	1 659 227,61	110,54%	
0420	Wpływy z opłaty komunikacyjnej	1 200 000,00	1 215 036,29	101,25%	
0570	Wpływy z tytułu grzywnien, mandatów i innych kar pieniężnych od osób fizycznych	0,00	1 400,00		
0650	Wpływy z opłat za wydanie prawa jazdy	200 000,00	153 043,55	76,52%	
0690	Wpływy z różnych opłat	1 000,00	1 218,10	121,81%	
0940	Wpływy z rozliczeń/zwrótoń z lat ubiegłych	0,00	13 242,46		
0970	Wpływy z różnych dochodów	100 000,00	275 287,21	275,29%	
754	<b>Bezpieczeństwo publiczne i ochrona przeciwpożarowa</b>	<b>35 000,00</b>	<b>35 030,26</b>	<b>100,09%</b>	
75411	Komendy powiatowe Państwowej Straży Pożarnej	35 000,00	35 030,26	100,09%	
2440	Dotacje otrzymane z państwowych funduszy celowych na realizację zadań bieżących jednostek sektora finansów publicznych	35 000,00	35 000,00	100,00%	
2360	Dochody związane z realizacją zadań zleconych	0,00	30,26		
756	<b>Dochody od osób prawnych, od osób fizycznych i od innych jednostek nieposiadających osobowości prawnej oraz wydatki związane z ich poborem</b>	<b>11 374 620,00</b>	<b>11 070 757,45</b>	<b>97,33%</b>	

75618		Wpływy z innych opłat stanowiących dochody jednostek samorządu terytorialnego na podstawie ustaw	370 000,00	442 420,87	119,57%	
	0490	Wpływy z innych lokalnych opłat pobieranych przez jednostki samorządu terytorialnego na podstawie odrębnych ustaw	370 000,00	442 416,27	119,57%	
	0910	Wpływy z odsetek od nieterminowych wpłat z tytułu podatków i opłat	0,00	4,60		
75622		Udziały powiatów w podatkach stanowiących dochód budżetu państwa	11 004 620,00	10 628 336,58	96,58%	
	0010	Wpływy z podatku dochodowego od osób fizycznych	10 754 620,00	10 448 162,00	97,15%	
	0020	Wpływy z podatku dochodowego od osób prawnych	250 000,00	180 174,58	72,07%	
758		<b>Różne rozliczenia</b>	<b>37 850 500,00</b>	<b>37 799 788,14</b>	<b>99,87%</b>	
75801		Część oświatowa subwencji ogólnej dla jednostek samorządu terytorialnego	27 116 211,00	27 116 211,00	100,00%	
	2920	Subwencje ogólne z budżetu państwa	27 116 211,00	27 116 211,00	100,00%	
75802		Uzupełnienie subwencji ogólnej dla jednostek samorządu terytorialnego	55 753,00	55 753,00	100,00%	
	2760	Środki na uzupełnienie dochodów powiatów	55 753,00	55 753,00	100,00%	
75803		Część wyrównawcza subwencji ogólnej dla powiatów	6 068 402,00	6 068 402,00	100,00%	
	2920	Subwencje ogólne z budżetu państwa	6 068 402,00	6 068 402,00	100,00%	
75814		Różne rozliczenia finansowe	82 764,00	32 052,14	38,73%	
	0920	Wpływy z pozostałych odsetek	82 764,00	32 052,14	38,73%	
75832		Część równoważąca subwencji ogólnej dla powiatów	4 527 370,00	4 527 370,00	100,00%	
	2920	Subwencje ogólne z budżetu państwa	4 527 370,00	4 527 370,00	100,00%	
801		<b>Oświata i wychowanie</b>	<b>5 331 340,00</b>	<b>3 309 824,32</b>	<b>62,08%</b>	<b>3 151 282,85</b>
		w tym z tytułu dotacji i środków na finansowanie wydatków na realizację zadań finansowanych z udziałem środków, o których mowa w art. 5 ust. 1 pkt 2 i 3	5 179 762,00	3 151 282,85	60,84%	3 151 282,85
80115		Technika	14 000,00	25 061,45	179,01%	
	2130	Dotacje celowe otrzymane z budżetu państwa na realizację bieżących zadań własnych powiatu	14 000,00	14 000,00	100,00%	
	0750	Dochody z najmu i dzierżawy składników majątku	0,00	9 047,33		
	0970	Wpływy z różnych dochodów	0,00	2 014,12		
80130		Szkoły zawodowe	0,00	742,62		
	0750	Dochodu z najmu i dzierżawy składników majątku	0,00	742,62		

80140		Placówki kształcenia ustawicznego i centra kształcenia zawodowego	99,00	99,00	100,00%			
	2400	Wpływy do budżetu pozostałości środków finansowych gromadzonych na wydzielonym rachunku jednostki budżetowej	99,00	99,00	100,00%			
80195		Pozostała działalność	5 317 241,00	3 283 921,25	61,76%	3 151 282,85	3 151 282,85	
		w tym z tytułu dotacji i środków na finansowanie wydatków na realizację zadań finansowanych z udziałem środków, o których mowa w art. 5 ust. 1 pkt 2 i 3	5 179 762,00	3 151 282,85	60,84%	3 151 282,85	3 151 282,85	
	2057	Dotacje celowe w ramach programów finansowanych z udziałem środków europejskich oraz środków, o których mowa w art. 5 ust. 3 pkt 5 lit. a i b ustawy, lub płatności w ramach budżetu środków europejskich, realizowanych przez jednostki samorządu terytorialnego	2 685 297,00	716 872,65	26,70%	716 872,65	716 872,65	
	2059	Dotacje celowe w ramach programów finansowanych z udziałem środków europejskich oraz środków, o których mowa w art. 5 ust. 3 pkt 5 lit. a i b ustawy, lub płatności w ramach budżetu środków europejskich, realizowanych przez jednostki samorządu terytorialnego	253 036,00	261 914,00	103,51%	261 914,00	261 914,00	
	2120	Dotacje celowe otrzymane z budżetu państwa na zadania bieżące realizowane przez powiat na podstawie porozumień z organami administracji rządowej	107 856,00	107 856,00	100,00%			
	2700	Środki na dofinansowanie własnych zadań bieżących gmin, powiatów (związków gmin, związków powiatowo-gminnych, związków powiatów), samorządów województw, pozyskane z innych źródeł	29 623,00	24 782,40	83,66%			
	2701	Środki na dofinansowanie własnych zadań bieżących gmin, powiatów (związków gmin, związków powiatowo-gminnych, związków powiatów), samorządów województw, pozyskane z innych źródeł	2 241 429,00	2 172 496,20	96,92%	2 172 496,20	2 172 496,20	
852		<b>Pomoc społeczna</b>	<b>6 417 309,00</b>	<b>6 237 580,41</b>	<b>97,20%</b>	<b>434 076,58</b>	<b>434 076,58</b>	
		w tym z tytułu dotacji i środków na finansowanie wydatków na realizację zadań finansowanych z udziałem środków, o których mowa w art. 5 ust. 1 pkt 2 i 3	434 089,00	434 076,58	100,00%	434 076,58	434 076,58	
85202		Domy pomocy społecznej	6 417 309,00	6 237 580,41	97,20%	434 076,58	434 076,58	
		w tym z tytułu dotacji i środków na finansowanie wydatków na realizację zadań finansowanych z udziałem środków, o których mowa w art. 5 ust. 1 pkt 2 i 3	434 089,00	434 076,58	100,00%	434 076,58	434 076,58	
	0750	Wpływy z najmu i dzierżawy składników majątkowych Skarbu Państwa, jednostek samorządu terytorialnego lub innych jednostek zaliczanych do sektora finansów publicznych oraz innych umów o podobnym charakterze	23 870,00	23 870,40	100,00%			
	0830	Wpływy z usług	3 944 400,00	3 961 962,68	100,45%			
	0960	Wpływy z otrzymanych spadków, zapisów i darowizn w postaci pieniężnej	40 350,00	41 450,00	102,73%			

		0970	Wpływy z różnych dochodów	1 095,00	1 197,86	109,39%		
		2057	Dotacje celowe w ramach programów finansowanych z udziałem środków europejskich oraz środków, o których mowa w art. 5 ust. 3 pkt 5 lit. a i b ustawy, lub płatności w ramach budżetu środków europejskich, realizowanych przez jednostki samorządu terytorialnego	366 511,00	366 505,29	100,00%	366 505,29	366 505,29
		2059	Dotacje celowe w ramach programów finansowanych z udziałem środków europejskich oraz środków, o których mowa w art. 5 ust. 3 pkt 5 lit. a i b ustawy, lub płatności w ramach budżetu środków europejskich, realizowanych przez jednostki samorządu terytorialnego	67 578,00	67 571,29	99,99%	67 571,29	67 571,29
		2130	Dotacje celowe otrzymane z budżetu państwa na realizację bieżących zadań własnych powiatu	1 973 505,00	1 775 022,89	89,94%		
853			<b>Pozostałe zadania w zakresie polityki społecznej</b>	<b>1 197 258,00</b>	<b>1 363 265,75</b>	<b>113,87%</b>	<b>914 265,62</b>	<b>914 265,62</b>
			w tym z tytułu dotacji i środków na finansowanie wydatków na realizację zadań finansowanych z udziałem środków, o których mowa w art. 5 ust. 1 pkt 2 i 3	778 193,00	914 265,62	117,49%	914 265,62	914 265,62
	85311		Rehabilitacja zawodowa i społeczna osób niepełnosprawnych	10 000,00	31 215,34	312,15%		
		0830	Wpływy z usług	10 000,00	31 215,34	312,15%		
			Zespoły do spraw orzekania o niepełnosprawności	0,00	208,50			
		2360	Dochoody związane z realizacją zadań zleconych	0,00	208,50			
			Państwowy Fundusz Rehabilitacji Osób Niepełnosprawnych	40 000,00	59 304,00	148,26%		
		0970	Wpływy z różnych dochodów	40 000,00	59 304,00	148,26%		
			Powiatowe urzędy pracy	369 065,00	358 272,29	97,08%		
		0620	Wpływy z opłat za zezwolenia, akredytacje oraz opłaty ewidencyjne, w tym opłaty za częstotliwości	705,00	750,00	106,38%		
		0690	Wpływy z różnych opłat	3 960,00	4 350,00	109,85%		
		0970	Wpływy z różnych dochodów	0,00	291,29			
		2690	Środki z Funduszu Pracy otrzymane na realizację zadań wynikających z odrębnych ustaw	364 400,00	352 881,00	96,84%		
			Pozostała działalność	778 193,00	914 265,62	117,49%	914 265,62	914 265,62
			w tym z tytułu dotacji i środków na finansowanie wydatków na realizację zadań finansowanych z udziałem środków, o których mowa w art. 5 ust. 1 pkt 2 i 3	778 193,00	914 265,62	117,49%	914 265,62	914 265,62
		2057	Dotacje celowe w ramach programów finansowanych z udziałem środków europejskich oraz środków, o których mowa w art. 5 ust. 3 pkt 5 lit. a i b ustawy, lub płatności w ramach budżetu środków europejskich, realizowanych przez jednostki samorządu terytorialnego	778 193,00	914 265,62	117,49%	914 265,62	914 265,62
854			<b>Edukacyjna opieka wychowawcza</b>	<b>19 599,00</b>	<b>55 458,24</b>	<b>282,96%</b>		

85410		Internaty i bursy szkolne	19 599,00	55 458,24	282,96%		
	0750	Wpływy z najmu i dzierżawy składników majątkowych Skarbu Państwa, jednostek samorządu terytorialnego lub innych jednostek zaliczanych do sektora finansów publicznych oraz innych umów o podobnym charakterze	630,00	628,72	99,80%		
	2400	Wpływy do budżetu pozostałości środków finansowych gromadzonych na wydzielonym rachunku jednostki budżetowej	18 969,00	54 829,72	289,05%		
<b>855</b>		<b>Rodzina</b>	<b>447 436,00</b>	<b>545 262,74</b>	<b>121,86%</b>	<b>97 435,00</b>	<b>97 435,00</b>
		w tym z tytułu dotacji i środków na finansowanie wydatków na realizację zadań finansowanych z udziałem środków, o których mowa w art. 5 ust. 1 pkt 2 i 3	97 436,00	97 435,00	100,00%	97 435,00	97 435,00
85504		Wspieranie rodziny	97 436,00	97 435,00	100,00%		
		w tym z tytułu dotacji i środków na finansowanie wydatków na realizację zadań finansowanych z udziałem środków, o których mowa w art. 5 ust. 1 pkt 2 i 3	97 436,00	97 435,00	100,00%	97 435,00	97 435,00
	2057	Dotacje celowe w ramach programów finansowanych z udziałem środków europejskich oraz środków, o których mowa w art. 5 ust. 3 pkt 5 lit. a i b ustawy, lub płatności w ramach budżetu środków europejskich, realizowanych przez jednostki samorządu terytorialnego	82 119,00	82 118,22	100,00%	82 118,22	82 118,22
	2059	Dotacje celowe w ramach programów finansowanych z udziałem środków europejskich oraz środków, o których mowa w art. 5 ust. 3 pkt 5 lit. a i b ustawy, lub płatności w ramach budżetu środków europejskich, realizowanych przez jednostki samorządu terytorialnego	15 317,00	15 316,78	100,00%	15 316,78	15 316,78
85508		Rodziny zastępcze	350 000,00	447 827,74	127,95%		
	0830	Wpływy z usług	350 000,00	447 827,74	127,95%		
<b>900</b>		<b>Gospodarka komunalna i ochrona środowiska</b>	<b>90 000,00</b>	<b>34 947,30</b>	<b>38,83%</b>		
	90019	Wpływy i wydatki związane z gromadzeniem środków z opłat i kar za korzystanie ze środowiska	90 000,00	34 947,30	38,83%		
	0690	Wpływy z różnych opłat	90 000,00	34 947,30	38,83%		
<b>926</b>		<b>Kultura fizyczna</b>	<b>0,00</b>	<b>26 696,53</b>			
	92695	Pozostała działalność	0,00	26 696,53			
	0970	Wpływy z różnych dochodów	0,00	26 696,53			
		<b>bieżące razem:</b>	<b>68 323 805,00</b>	<b>63 887 337,24</b>	<b>93,51%</b>		
		w tym z tytułu dotacji i środków na finansowanie wydatków na realizację zadań finansowanych z udziałem środków, o których mowa w art. 5 ust. 1 pkt 2 i 3	7 577 666,00	4 887 032,29	64,49%		
<b>600</b>		<b>Transport i łączność</b>	<b>27 263 791,00</b>	<b>3 867 847,33</b>	<b>14,19%</b>		
<b>majątkowe</b>							



60014	Drogi publiczne powiatowe	27 263 791,00	3 867 847,33	14,19%		
0800	Wpływy z tytułu odszkodowania za przejęte nieruchomości pod inwestycje celu publicznego	185 277,00	0,00	0,00%		
0870	Wpływy ze sprzedaży składników majątkowych	0,00	6 199,20			
6300	Dotacja celowa otrzymana z tytułu pomocy finansowej udzielanej między jednostkami samorządu terytorialnego na dofinansowanie własnych zadań inwestycyjnych i zakupów inwestycyjnych	4 420 824,00	4 004 074,38	90,57%		
6350	Środki otrzymane z państwowych funduszy celowych na finansowanie lub dofinansowanie kosztów realizacji inwestycji i zakupów inwestycyjnych jednostek sektora finansów publicznych	22 657 690,00	- 142 426,25	-0,63%		
750	Administracja publiczna	0,00	2 676,48			
75020	Starostwa powiatowe	0	2 676,48			
0870	Wpływy ze sprzedaży składników majątkowych	0	2 676,48			
758	Różne rozliczenia	915 833,00	10 907 795,00	1191,02%		
75802	Uzupełnienie subwencji ogólnej dla jednostek samorządu terytorialnego	915 833,00	915 833,00	100,00%		
6180	Środki na inwestycje na drogach publicznych powiatowych i wojewódzkich oraz na drogach powiatowych, wojewódzkich i krajowych w granicach miast na prawach powiatu	915 833,00	915 833,00	100,00%		
75816	Wpływy do rozliczenia	0,00	9 991 962,00			
6290	Środki na dofinansowanie własnych inwestycji gmin (związków gmin, związków powiatowo-gminnych), powiatów (związków powiatów), samorządów województw, pozyskane z innych źródeł	0,00	9 991 962,00			
801	Oświata i wychowanie	2 347 010,00	218 822,59	9,32%	218 822,59	218 822,59
	w tym z tytułu dotacji i środków na finansowanie wydatków na realizację zadań finansowanych z udziałem środków, o których mowa w art. 5 ust. 1 pkt 2 i 3	2 347 010,00	218 822,59	9,32%	218 822,59	218 822,59
80195	Pozostała działalność	2 347 010,00	218 822,59	9,32%	218 822,59	218 822,59
	w tym z tytułu dotacji i środków na finansowanie wydatków na realizację zadań finansowanych z udziałem środków, o których mowa w art. 5 ust. 1 pkt 2 i 3	2 347 010,00	218 822,59	9,32%	218 822,59	218 822,59
6257	Dotacje celowe w ramach programów finansowych z udziałem środków europejskich oraz środków, o których mowa w art. 5 ust. 3 pkt 5 lit. a i b ustawy, lub płatności w ramach budżetu środków europejskich, realizowanych przez jednostki samorządu terytorialnego	2 347 010,00	218 822,59	9,32%	218 822,59	218 822,59

851	Ochrona zdrowia	5 000 000,00	3 999 999,99	80,00%	
	Szpital ogólny	5 000 000,00	3 999 999,99	80,00%	
6430	Dotacje celowe otrzymane z budżetu państwa na realizację inwestycji i zakupów inwestycyjnych własnych powiatu	5 000 000,00	3 999 999,99	80,00%	
	<b>majątkowe razem:</b>	<b>35 526 634,00</b>	<b>18 997 141,39</b>		
	w tym z tytułu dotacji i środków na finansowanie wydatków na realizację zadań finansowanych z udziałem środków, o których mowa w art. 5 ust. 1 pkt 2 i 3	2 347 010,00	218 822,59	9,32%	218 822,59

### Rodzaj zadania: Zlecone

Dział	Rozdział	§	Nazwa	Plan na 31.12.2020 r.	Wykonanie na 31.12.2020 r.	% wykonania	Dotacje i środki na finansowanie wydatków na realizację zadań finansowanych z udziałem środków, o których mowa w art. 5 ust. 1 pkt. 2 i 3		
							ogółem	bieżące	majątkowe
1	2	3	4	5	6	7	8	9	10
<b>bieżące</b>									
020			Leśnictwo	234,00	0,00	0,00%			
	02001		Gospodarka leśna	234,00	0,00	0,00%			
		2110	Dotacje celowe otrzymane z budżetu państwa na zadania bieżące z zakresu administracji rządowej oraz inne zadania zlecone ustawami realizowane przez powiat	234,00	0,00	0,00%			
700			Gospodarka mieszkaniowa	269 914,00	237 474,92	87,98%			
	70005		Gospodarka gruntami i nieruchomościami	269 914,00	237 474,92	87,98%			
		2110	Dotacje celowe otrzymane z budżetu państwa na zadania bieżące z zakresu administracji rządowej oraz inne zadania zlecone ustawami realizowane przez powiat	269 914,00	237 474,92	87,98%			
710			Działalność usługowa	601 944,00	573 597,68	95,29%			
	71012		Zadania z zakresu geodezji i kartografii	228 600,00	200 256,22	87,60%			
		2110	Dotacje celowe otrzymane z budżetu państwa na zadania bieżące z zakresu administracji rządowej oraz inne zadania zlecone ustawami realizowane przez powiat	228 600,00	200 256,22	87,60%			
	71015		Nadzór budowlany	373 344,00	373 341,46	100,00%			
		2110	Dotacje celowe otrzymane z budżetu państwa na zadania bieżące z zakresu administracji rządowej oraz inne zadania zlecone ustawami realizowane przez powiat	373 344,00	373 341,46	100,00%			
750			Administracja publiczna	65 500,00	65 500,00	100,00%			
	75011		Urzędy wojewódzkie	65 500,00	65 500,00	100,00%			
		2110	Dotacje celowe otrzymane z budżetu państwa na zadania bieżące z zakresu administracji rządowej oraz inne zadania zlecone ustawami realizowane przez powiat	65 500,00	65 500,00	100,00%			

	75045	Kwalifikacja wojskowa		0,00	0,00	#DZIEL/0:		#DZIEL/0:
	2110	Dotacje celowe otrzymane z budżetu państwa na zadania bieżące z zakresu administracji rządowej oraz inne zadania zlecone ustawami realizowane przez powiat		0,00	0,00	#DZIEL/0:		#DZIEL/0:
752		Obrona narodowa	26 600,00	26 600,00	26 600,00	100,00%		100,00%
75295		Pozostała działalność	26 600,00	26 600,00	26 600,00	100,00%		100,00%
	2110	Dotacje celowe otrzymane z budżetu państwa na zadania bieżące z zakresu administracji rządowej oraz inne zadania zlecone ustawami realizowane przez powiat	26 600,00	26 600,00	26 600,00	100,00%		100,00%
754		Bezpieczeństwo publiczne i ochrona przeciwpożarowa	4 760 372,00	4 760 372,00	4 759 347,46	99,98%		99,98%
75411		Komendy powiatowe Państwowej Straży Pożarnej	4 760 372,00	4 760 372,00	4 759 347,46	99,98%		99,98%
	2110	Dotacje celowe otrzymane z budżetu państwa na zadania bieżące z zakresu administracji rządowej oraz inne zadania zlecone ustawami realizowane przez powiat	4 760 372,00	4 760 372,00	4 759 347,46	99,98%		99,98%
755		Wymiar sprawiedliwości	132 000,00	132 000,00	132 000,00	100,00%		100,00%
75515		Nieodpłatna pomoc prawna	132 000,00	132 000,00	132 000,00	100,00%		100,00%
	2110	Dotacje celowe otrzymane z budżetu państwa na zadania bieżące z zakresu administracji rządowej oraz inne zadania zlecone ustawami realizowane przez powiat	132 000,00	132 000,00	132 000,00	100,00%		100,00%
758		Różne rozliczenia	1 221,00	1 221,00	1 220,76	99,98%		99,98%
75814		Różne rozliczenia finansowe	1 221,00	1 221,00	1 220,76	99,98%		99,98%
	2110	Dotacje celowe otrzymane z budżetu państwa na zadania bieżące z zakresu administracji rządowej oraz inne zadania zlecone ustawami realizowane przez powiat	1 221,00	1 221,00	1 220,76	99,98%		99,98%
851		Ochrona zdrowia	1 178 850,00	1 178 850,00	1 178 700,00	99,99%		99,99%
85156		Składki na ubezpieczenie zdrowotne oraz świadczenia dla osób nie objętych obowiązkiem ubezpieczenia zdrowotnego	1 178 850,00	1 178 850,00	1 178 700,00	99,99%		99,99%
	2110	Dotacje celowe otrzymane z budżetu państwa na zadania bieżące z zakresu administracji rządowej oraz inne zadania zlecone ustawami realizowane przez powiat	1 178 850,00	1 178 850,00	1 178 700,00	99,99%		99,99%
852		Pomoc społeczna	1 692,00	1 692,00	836,00	49,41%		49,41%
85205		Zadania w zakresie przeciwdziałania przemoc w rodzinie	1 692,00	1 692,00	836,00	49,41%		49,41%
	2110	Dotacje celowe otrzymane z budżetu państwa na zadania bieżące z zakresu administracji rządowej oraz inne zadania zlecone ustawami realizowane przez powiat	1 692,00	1 692,00	836,00	49,41%		49,41%
853		Pozostałe zadania w zakresie polityki społecznej	230 130,00	230 130,00	229 735,22	99,83%		99,83%
85321		Zespoły do spraw orzekania o niepełnosprawności	209 880,00	209 880,00	209 485,22	99,81%		99,81%
	2110	Dotacje celowe otrzymane z budżetu państwa na zadania bieżące z zakresu administracji rządowej oraz inne zadania zlecone ustawami realizowane przez powiat	209 880,00	209 880,00	209 485,22	99,81%		99,81%

85395	Pozostała działalność	20 250,00	20 250,00	100,00%		
	Dotacje celowe otrzymane z budżetu państwa na zadania bieżące z zakresu administracji rządowej oraz inne zadania zlecone ustawami realizowane przez powiat	20 250,00	20 250,00	100,00%		
855	Rodzina	243 760,00	240 060,99	98,48%		
85504	Wspieranie rodziny	13 020,00	12 709,99	97,62%		
	Dotacje celowe otrzymane z budżetu państwa na zadania bieżące z zakresu administracji rządowej oraz inne zadania zlecone ustawami realizowane przez powiat	13 020,00	12 709,99	97,62%		
85508	Rodziny zastępcze	230 740,00	227 351,00	98,53%		
	Dotacje celowe otrzymane z budżetu państwa na zadania bieżące z zakresu administracji rządowej zlecone powiatom, związane z realizacją dodatku wychowawczego, dodatku do zryczałtowanej kwoty oraz dodatku w wysokości świadczenia wychowawczego stanowiących pomoc państwa w wychowywaniu dzieci	230 740,00	227 351,00	98,53%		
	<b>bieżące razem:</b>	<b>7 512 217,00</b>	<b>7 445 073,03</b>	<b>99,11%</b>		
	w tym z tytułu dotacji i środków na finansowanie wydatków na realizację zadań finansowanych z udziałem środków, o których mowa w art. 5 ust. 1 pkt 2 i 3	0,00	0,00			
<b>Ogółem:</b>		<b>111 518 264,00</b>	<b>90 409 821,66</b>			

PRZEWODNICZĄCY  
ZARZĄDU

Bogdan Zieliński



























































## **SPRAWOZDANIE OPISOWE ROCZNE Z WYKONANIA BUDŻETU POWIATU ZA 2020 ROK**

### **Część I. Charakterystyka ogólna budżetu**

Zgodnie z art. 267 ustawy z dnia 27 sierpnia 2009 roku o finansach publicznych (Dz.U. z 2021 poz. 305) Zarząd Powiatu przedstawia organowi stanowiącemu jednostki samorządu terytorialnego i Regionalnej Izbie Obrachunkowej sprawozdanie roczne z wykonania budżetu powiatu, zawierające zestawienie dochodów i wydatków, wynikające z zamknięcia rachunków budżetu powiatu, w szczególności nie mniejszej, niż w uchwale budżetowej.

Podstawę gospodarki finansowej powiatu wysokomazowieckiego w 2020 roku stanowiła Uchwała Nr XIII/127/2019 Rady Powiatu Wysokomazowieckiego z dnia 20 grudnia 2019 w sprawie uchwalenia budżetu Powiatu Wysokomazowieckiego na 2020 rok.

W ramach uchwalonego budżetu ustalono:

Dochody budżetu Powiatu 111.680.666,00 zł, z tego:

- dochody bieżące 71.706.906,00 zł
- dochody majątkowe 39.973.760,00 zł.

Wydatki budżetu Powiatu 113.480.660,00 zł, z tego:

- wydatki bieżące 63.328.970,00 zł
- wydatki majątkowe 50.151.696,00 zł.

Deficyt budżetu Powiatu 1.800.000,00 zł.

W trakcie 2020 roku zmiany do budżetu wprowadzono 6 uchwałami rady oraz 25 uchwałami zarządu:

- Uchwała Rady Powiatu Nr XIV/138/2020 z dnia 04.02.2020 r.
- Uchwała Rady Powiatu Nr XV/146/2020 z dnia 29.04.2020 r.
- Uchwała Rady Powiatu Nr XVII/163/2020 z dnia 26.06.2020 r.
- Uchwała Rady Powiatu Nr XVIII/170/2020 z dnia 31.08.2020 r.
- Uchwała Rady Powiatu Nr XIX/178/2020 z dnia 29.10.2020 r.
- Uchwała Rady Powiatu Nr XX/185/2020 z dnia 28.12.2020 r.
- Uchwała Zarządu Powiatu Nr 38/196/2020 z dnia 15.01.2020 r.
- Uchwała Zarządu Powiatu Nr 39/202/2020 z dnia 29.01.2020 r.
- Uchwała Zarządu Powiatu Nr 42/213/2020 z dnia 28.02.2020 r.
- Uchwała Zarządu Powiatu Nr 43/218/2020 z dnia 11.03.2020 r.
- Uchwała Zarządu Powiatu Nr 44/222/2020 z dnia 26.03.2020 r.
- Uchwała Zarządu Powiatu Nr 45/225/2020 z dnia 06.04.2020 r.

Uchwała Zarządu Powiatu Nr 46/226/2020 z dnia 22.04.2020 r.  
Uchwała Zarządu Powiatu Nr 47/233/2020 z dnia 12.05.2020 r.  
Uchwała Zarządu Powiatu Nr 48/238/2020 z dnia 25.05.2020 r.  
Uchwała Zarządu Powiatu Nr 49/247/2020 z dnia 10.06.2020 r.  
Uchwała Zarządu Powiatu Nr 50/248/2020 z dnia 17.06.2020 r.  
Uchwała Zarządu Powiatu Nr 51/251/2020 z dnia 29.06.2020 r.  
Uchwała Zarządu Powiatu Nr 52/268/2020 z dnia 20.07.2020 r.  
Uchwała Zarządu Powiatu Nr 53/275/2020 z dnia 18.08.2020 r.  
Uchwała Zarządu Powiatu Nr 54/282/2020 z dnia 27.08.2020 r.  
Uchwała Zarządu Powiatu Nr 55/288/2020 z dnia 14.09.2020 r.  
Uchwała Zarządu Powiatu Nr 56/293/2020 z dnia 30.09.2020 r.  
Uchwała Zarządu Powiatu Nr 57/301/2020 z dnia 14.10.2020 r.  
Uchwała Zarządu Powiatu Nr 58/303/2020 z dnia 28.10.2020 r.  
Uchwała Zarządu Powiatu Nr 59/312/2020 z dnia 05.11.2020 r.  
Uchwała Zarządu Powiatu Nr 60/318/2020 z dnia 13.11.2020 r.  
Uchwała Zarządu Powiatu Nr 61/326/2020 z dnia 27.11.2020 r.  
Uchwała Zarządu Powiatu Nr 62/330/2020 z dnia 15.12.2020 r.  
Uchwała Zarządu Powiatu Nr 63/332/2020 z dnia 30.12.2020 r.  
Uchwała Zarządu Powiatu Nr 63/334/2020 z dnia 31.12.2020 r.

W wyniku prowadzonych zmian plan dochodów i wydatków budżetu powiatu na dzień 31 grudnia 2020 roku wynosił:

Dochody budżetu Powiatu 111.518.264,00 zł, z tego:

- dochody bieżące 79.991.630,00 zł,
- dochody majątkowe 35.526.634,00 zł.

Wydatki budżetu Powiatu 113.318.264,00 zł, z tego:

- wydatki bieżące 67.686.565,00 zł,
- wydatki majątkowe 45.631.699,00 zł.

Deficyt budżetu Powiatu 1 800 000 zł.

Wykonanie dochodów i wydatków powiatu na dzień 31 grudnia 2020 roku przedstawia się następująco:

Dochody budżetu Powiatu 90 409 821,66 zł, z tego:

- dochody bieżące 71 412 680,27 zł,
- dochody majątkowe 18 997 141,39 zł.

Wydatki budżetu Powiatu 99 411 941,56 zł, z tego:

- wydatki bieżące 59 989 976,78 zł,



- wydatki majątkowe 39 421 964,78 zł

Zasadnicze zmiany dochodów i wydatków budżetowych wprowadzone w trakcie roku budżetowego 2020 polegały na:

- 1) zmianach kwot dotacji udzielonych z budżetu państwa na bieżące zadania własne, dotacji na zadania zlecone w zakresie administracji rządowej oraz dotacji z gmin,
- 2) wprowadzeniu do realizacji zadań współfinansowanych środkami z UE,
- 3) otrzymanie dotacji z budżetu państwa, dotacji z gmin oraz środków z Funduszu Dróg Samorządowych na realizację zadań inwestycyjnych,
- 4) zmianach w zakresie realizowanych zadań bieżących i majątkowych.

Dochody Powiatu Wysokomazowieckiego zostały zrealizowane w wysokości 90 409 821,66 zł. Na realizację zadań powiatowych przeznaczono kwotę 99 411 941,56 zł. Oznacza to, że w roku wystąpił deficyt budżetu w wysokości - 9 002 119,90 zł.

Saldo operacyjne budżetu art. 242 (dochody bieżące – wydatki bieżące) osiągnęło wartość dodatnią i wyniosło 11 422 703,49 zł.

Przychody budżetu na dzień 31.12.2020 r. zrealizowano na łączną kwotę 30 721 310,56 zł, w tym:

- nadwyżka budżetowa z lat ubiegłych – 27 121 310,56 zł, tj. 0%
- wolne środki, o których mowa w art. 217 ust. 2 pkt 6 ustawy – 3 600 000,00 zł, tj. 0%

Tak duża nadwyżka budżetowa z lat ubiegłych (z 2019 roku) jest wynikiem przekazania środków z Funduszu Dróg Samorządowych na powiatowe, wieloletnie inwestycje drogowe. Powyższe środki zostały wykorzystane w 2020 roku na dokończenie realizowanych inwestycji.

Rozchody budżetu na dzień 31.12.2020 r. zrealizowano na łączną kwotę 1 200 000,00 zł, tj. 100,00% planu.

W roku 2018 powiat zaciągnął kredyt inwestycyjny w wysokości 3.600.000 zł. W 2020 r. spłacano raty kapitałowe od ww. kredytu i nie zaciągnięto nowych kredytów. Stan zadłużenia na dzień 31 grudnia 2020 r. wynosi 2.400.000 zł. Kredyt spłacany będzie przez dwa kolejne lata w wysokości 1.200.000 zł. rocznie Na dzień 31 grudnia 2020 r. powiat nie udzielał gwarancji, udzielił natomiast poręczenia kredytu inwestycyjnego dla Szpitala Ogólnego w Wysokiem Mazowieckiem na kwotę 6.000.000 zł.

## **Część II. Wykonanie dochodów budżetowych za 2020 rok**

Dochody Powiatu Wysokomazowieckiego w 2020 roku kształtowały się w następujący sposób:

**I. Dochody bieżące** – zaplanowane w kwocie 75 991 630,00 zł, wykonane na dzień 31.12.2020 r. w kwocie 71 412 680,27 zł, tj. 93,97%, w tym:

1) dochody z tytułu udziału we wpływach z podatku dochodowego od osób fizycznych (PIT) – zaplanowane w kwocie 10 754 620,00 zł, wykonane na dzień 31.12.2020 r. w kwocie 10 448 162,00 zł, tj. 97,15%;

2) dochody z tytułu udziału we wpływach z podatku dochodowego od osób prawnych (CIT) – zaplanowane w kwocie 250 000,00 zł, wykonane na dzień 31.12.2020 r. w kwocie 180 174,58 zł, tj. 72,07%;

3) dochody z subwencji ogólnej – zaplanowane w kwocie 37 767 736,00 zł, wykonane na dzień 31.12.2020 r. w kwocie 37 767 736,00 zł, tj. 100,00%;

4) dochody z tytułu dotacji i środków przeznaczonych na cele bieżące – zaplanowane w kwocie 19 935 442,00 zł, wykonane na dzień 31.12.2020 r. w kwocie 15 082 673,56 zł, tj. 75,66%;

5) pozostałe dochody bieżące – zaplanowane w kwocie 7 283 832,00 zł, wykonane na dzień 31.12.2020 r. w kwocie 7 933 934,13 zł, tj. 108,93%.

**II. Dochody majątkowe** – zaplanowane w kwocie 35 526 634,00 zł, wykonane na dzień 31.12.2020 r. w kwocie 18 997 141,39 zł, tj. 53,47%, w tym:

1) dochody ze sprzedaży majątku – zaplanowane w kwocie 185 277,00 zł, wykonane na dzień 31.12.2020 r. w kwocie 8 875,68 zł, tj. 4,79%;

2) z tytułu dotacji oraz środków przeznaczonych na inwestycje – zaplanowane w kwocie 35 341 357,00 zł, wykonane na dzień 31.12.2020 r. w kwocie 18 988 265,71 zł, tj. 53,73%.

W poszczególnych działach klasyfikacji budżetowej, w podziale na zadania związane z realizacją zadań wykonywanych na mocy porozumień z organami administracji rządowej, realizowanych w drodze umów lub porozumień między jednostkami samorządu terytorialnego, zadania własne powiatu oraz zadania z zakresu administracji rządowej i innych zadań zleconych Powiatowi Wysokomazowieckiemu realizacja dochodów ukształtowała się następująco:

Dział	Nazwa	Plan	Wykonanie	%
1	2	3	4	5
010	Rolnictwo i łowiectwo	0,00	0,00	0,00%
020	Leśnictwo	350 234,00	266 055,09	75,96%
150	Przetwórstwo przemysłowe	1 162 684,00	289 972,24	24,94%
600	Transport i łączność	29 221 408,00	4 128 098,38	14,13%
700	Gospodarka mieszkaniowa	483 854,00	554 433,14	114,59%
710	Działalność usługowa	1 051 944,00	1 198 868,57	113,11%
750	Administracja publiczna	1 566 500,00	1 727 404,09	110,27%
752	Obrona narodowa	26 600,00	26 600,00	100,00%
754	Bezpieczeństwo publiczne i ochrona przeciwpożarowa	4 810 622,00	4 809 627,72	99,98%
755	Wymiar sprawiedliwości	132 000,00	132 000,00	100,00%
756	Dochody od osób prawnych, od osób fizycznych i innych jednostek nie posiadających osobowości prawnej	11 374 620,00	11 070 757,45	97,33%
758	Różne rozliczenia	38 767 554,00	48 708 803,90	125,64%
801	Oświata i wychowanie	7 744 210,00	3 593 666,91	46,40%
851	Ochrona zdrowia	6 178 850,00	5 178 699,99	83,81%
852	Pomoc społeczna	6 419 001,00	6 238 416,41	97,19%
853	Pozostałe zadania z zakresu polityki	1 427 388,00	1 593 000,97	111,60%
854	Edukacyjna opieka wychowawcza	19 599,00	55 458,24	282,96 %
855	Rodzina	691 196,00	785 323,73	113,62%
900	Gospodarka komunalna i ochrona środowiska	90 000,00	34 947,30	38,83%
<b>Ogółem</b>		<b>111 518 264,00</b>	<b>90 409 921,66</b>	<b>81,07%</b>

## II. A. Dochody uzyskane w związku z wykonywaniem zadań na mocy porozumień z organami administracji rządowej

### Dział 754 Bezpieczeństwo publiczne i ochrona przeciwpożarowa

Rozdział	Plan po zmianach	Wykonanie	% wykonania
Zarządzanie kryzysowe	15 250,00	15 250,00	100,00 %

W rozdziale zarządzanie kryzysowe planowane dochody stanowiły dotacje celowe z budżetu państwa na realizację zadań bieżących przez powiat na podstawie porozumień z innymi organami wynosiły 15 250,00 zł zostały zrealizowane w kwocie 15 250,00 zł, co stanowi 100,00% planu rocznego.

### Dział 801 Oświata i wychowanie

Rozdział	Plan po zmianach	Wykonanie	% wykonania
Pozostała działalność	65 860,00	65 020,00	98,72%

W powyższym rozdziale planowane dochody w wysokości 65 860,00 zł zostały zrealizowane w kwocie 65 020,00 zł, co stanowi 98,72 % planu rocznego i dotyczyły dotacji celowej Ministerstwa Edukacji i Nauki na realizację zadań z zakresu administracji rządowej, wynikających z programu kompleksowego wsparcia dla rodzin.

## II. B. Dochody uzyskane w związku z realizacją zadań własnych Powiatu

### Dział 020 Leśnictwo

Rozdział	Plan po zmianach	Wykonanie	% wykonania
Gospodarka leśna	350 000,00	266 055,09	76,02 %

W rozdziale gospodarka leśna zaplanowane dochody w wysokości 350 000,00 zł zostały zrealizowane w kwocie 266 055,09 zł, co stanowi 76,02 % planu rocznego, dotyczyły środków przekazanych przez Agencję Restrukturyzacji i Modernizacji Rolnictwa w Warszawie z przeznaczeniem na wypłatę ekwiwalentów za wyłączenie gruntów z upraw rolnych i prowadzenie upraw leśnych.

### Dział 150 Przetwórstwo przemysłowe

Rozdział	Plan po zmianach	Wykonanie	% wykonania
Rozwój kadr nowoczesnej gospodarki i przedsiębiorczości	1 162 684,00	289 972,24	24,94 %

W rozdziale rozwój kadr nowoczesnej gospodarki i przedsiębiorczości planowane dofinansowanie w wysokości 1 162 684,00 zł, na realizację projektów w ramach Regionalnego Programu Operacyjnego Województwa Podlaskiego 2014-2020, wpłynęło w kwocie 289 972,24 zł, tj. 24,94 % ustalonego planu. Powyższe środki dotyczą poniższych projektów UE:

- projekt „Kompleksowy system rozwijania kompetencji i umiejętności osób dorosłych zgodnie z potrzebami regionalnej gospodarki 3.2.1 RPO”,
- projekt „Kompleksowy system rozwijania kompetencji i umiejętności osób dorosłych zgodnie z potrzebami regionalnej gospodarki 3.2.2 RPO”,

- projekt „Kompleksowy system rozwijania kompetencji i umiejętności osób dorosłych zgodnie z potrzebami regionalnej gospodarki 3.2.1 RPO – II Edycja” ,
  - projekt „Kompleksowy system rozwijania kompetencji i umiejętności osób dorosłych zgodnie z potrzebami regionalnej gospodarki 3.2.2 RPO - II Edycja”
- Przyczyną niewykonania planowanych dochodów jest przesunięcie realizacji projektów na lata kolejne.

### Dział 600 Transport i łączność

Rozdział	Plan po zmianach	Wykonanie	% wykonania
Drogi publiczne powiatowe	29 221 408,00	4 128 089,38	14,13%

W rozdziale drogi publiczne powiatowe zaplanowano dochody w wysokości 29 221 408,00 zł, zrealizowano w kwocie 4 128 089,38 zł (14,13%), z tego z tytułu:

- wpływu z najmu lub sprzedaży składników majątkowych – 24 048,47 zł,
- dofinansowania z Funduszu Dróg Samorządowych – 89 061,96 zł,
- wpływu z usług – 44 760,00 zł,
- wpływu z rozliczeń/zwrotów lat ubiegłych – 80 104,91 zł,
- wpływu z różnych dochodów – 14 841,31 zł,
- dotacji celowej z tytułu pomocy finansowej między jednostkami na rzecz własnych zadań oraz zakupów inwestycyjnych- 4 004 074,38 zł,
- wpływu ze sprzedaży składników majątkowych – 6 199,20 zł,
- wpływu z pozostałych odsetek -386,50 zł,
- wpływu z kar i odszkodowań -1 400 zł,
- wpływu z pomocy finansowej między jednostkami samorządu terytorialnego – 5 638,90 zł,
- środki otrzymane z pomocy Państwowych Funduszy Celowych -142 426,25 zł

Przyczyną niewykonania dochodów w rozdziale 60014 wynika z faktu, iż zaplanowano dochody majątkowe dotyczące środków pozyskanych z Funduszu Dróg Samorządowych na 2020 rok, które wpłynęły do budżetu w 2019 roku i winny być zaklasyfikowane mając na względzie art. 217 ust. 2 pkt 8 ustawy o finansach publicznych. Uwzględniając całościowo wykonane dochody majątkowe oraz przychody stanowiące niewykorzystane środki pieniężne można stwierdzić, iż równoważą się one wzajemnie.

### Dział 700 Gospodarka mieszkaniowa

Rozdział	Plan po zmianach	Wykonanie	% wykonania
Gospodarka gruntami i nieruchomościami	213 940,00	316 958,22	148,15%

Planowane dochody związane z gospodarką gruntami i nieruchomościami powiatowymi w wysokości 213 940,00 zł, zrealizowano w kwocie 316 958,22 zł, tj. w 148,15%, z tego uzyskano dochody z tytułu:

- wpływu z opłat za trwały zarząd – 2 798,55 zł,
- wpływu z najmu i dzierżawy składników majątkowych powiatu oraz innych umów o podobnym charakterze – 237 791,37 zł,
- rozliczenia wydatków poniesionych przez powiat na zarządzenie nieruchomościami, a zrefundowanych przez Gminę Nowe Piekuty - 4 599,22 zł,
- udziału w dochodach związanych z realizacją zadań z zakresu administracji rządowej oraz innych zadań zleconych ustawami z tytułu zarządu nieruchomościami Skarbu Państwa w wysokości – 71 769,08 zł.

## Dział 710 Działalność usługowa

Rozdział	Plan po zmianach	Wykonanie	% wykonania
Zadania z zakresu geodezji i kartografii	450 000,00	616 256,00 zł	136,95%

W rozdziale zadania z zakresu geodezji i kartografii zaplanowane dochody na kwotę 450.000,00 zł, z wpływów ze sprzedaży map danych z ewidencji gruntów i budynków oraz innych materiałów i informacji z zasobów powiatowych, a także z opłat za czynności związane z prowadzeniem tych zasobów i uzgadnianiem usytuowania projektowanych sieci uzbrojenia terenu, zostały zrealizowane w wysokości 616 256,00 zł, co stanowi 136,95 % planu rocznego.

Rozdział	Plan po zmianach	Wykonanie	% wykonania
Nadzór budowlany	0,00 zł	14,89 zł	-

W rozdziale nadzór budowlany dotyczą dochodów osiągniętych przez Powiatowy Inspektorat Nadzoru Budowlanego w Wysokiem Mazowieckiem związane z realizacją zadań z zakresu administracji rządowej oraz innych zadań zleconych ustawami w wysokości 14,89 zł

## Dział 750 Administracja publiczna

Rozdział	Plan po zmianach	Wykonanie	% wykonania
Starostwa powiatowe	1 501 000,00	1 661 904,09	110,72 %

W rozdziale starostwa powiatowe zaplanowane dochody na kwotę 1 501 000,00 zł zostały zrealizowane w wysokości 1 661 904,09 zł, co stanowi 110,72 % planu rocznego, z tego osiągnięto dochody z tytułu:

- opłaty komunikacyjnej – 1 215 036,29 zł,
- opłat za wydanie prawa jazdy – 153 043,55 zł,
- różnych opłat – 1 218,10 zł,
- różnych dochodów w tym refundacja robót publicznych i prac interwencyjnych oraz opłaty za holowanie samochodów – 275 287,21 zł,
- grzywien, mandatów i kar tj. nieterminowego zgłoszenia nabycia pojazdu – 1 400 zł,
- sprzedaży składników majątku – 2 676,48 zł,
- rozliczeń z lat ubiegłych dotyczące refundacji energii elektrycznej z 2019 r. – 13 242,46 zł.

## Dział 754 Bezpieczeństwo publiczne i ochrona przeciwpożarowa

Rozdział	Plan po zmianach	Wykonanie	% wykonania
Komendy powiatowe Państwowej Straży Pożarnej	35 000,00	35 030,26	100,09 %

W rozdziale komendy powiatowe PSP zaplanowane dochody na kwotę 35 000,00zł zostały zrealizowane w wysokości 35 030,26 zł, co stanowi 100,09% planu rocznego. Ponadto osiągnięto dochody związane z realizacją zadań z zakresu administracji rządowej oraz innych zadań zleconych ustawami przez Komendę Powiatową Państwowej Straży Pożarnej w Wysokiem Mazowieckiem w wysokości 30,26 zł

## Dział 756 Dochody od osób prawnych, od osób fizycznych i od innych jednostek nieposiadających osobowości prawnej oraz wydatki związane z ich poborem

Rozdział	Plan po zmianach	Wykonanie	% wykonania
Wpływy z innych opłat stanowiących dochody	370 000,00	442 420, 87	119,57 %

jednostek samorządu terytorialnego na podstawie ustaw			
---	--	--	--

W rozdziale wpływy z innych opłat stanowiących dochody j.s.t. na podstawie ustaw zaplanowane w wysokości 370 000,00 zł zostały zrealizowane w kwocie 442 420,87 zł (119,57%), tj. dochody realizowane przez Zarząd Dróg Powiatowych w Wysokiem Mazowieckiem za zajęcie pasa drogowego oraz umieszczenie w pasie drogowym obcych urządzeń 442 416,27 zł oraz wpływy z odsetek od nieterminowych wpłat z tytułu podatków i opłat - 4,60 zł.

Rozdział	Plan po zmianach	Wykonanie	% wykonania
Udziały powiatów w podatkach stanowiących dochód budżetu państwa	11 004 620,00	10 628 336,58	96,58 %

W rozdziale udziały powiatów w podatkach stanowiących dochód budżetu państwa ustalony plan w wysokości 11 004 620,00 zł został zrealizowany na kwotę 10 628 336,58 zł, co stanowi 96,58% planu rocznego, z tego uzyskano dochody z tytułu:

- udziałów w podatku dochodowym od osób fizycznych (PIT) - 10 448 162,00 zł,
- udziałów w podatku dochodowym od osób prawnych (CIT) – 180 174, 58 zł.

#### Dział 758 Różne rozliczenia

Rozdział	Plan po zmianach	Wykonanie	% wykonania
Część oświatowa subwencji ogólnej dla jednostek samorządu terytorialnego	27 116 211,00	27 116 211,00	100,00 %

W rozdziale część oświatowa subwencji ogólnej dla j.s.t. ustalono plan w wysokości 27 116 211,00 zł, został zrealizowany na kwotę 27 116 211,00 zł, co stanowi 100,00% planu rocznego.

Rozdział	Plan po zmianach	Wykonanie	% wykonania
Uzupełnienie subwencji ogólnej dla jednostek samorządu terytorialnego	971 586,00	971 586,00	100,00 %

W rozdziale uzupełnienie subwencji ogólnej dla j.s.t. ustalono plan w wysokości 971 586,00 zł, został zrealizowany na kwotę 971 586,00 zł, co stanowi 100,00%, w tym dochody dotyczące:

- środków na uzupełnienie dochodów powiatów – 55 753,00 zł,
- środków na inwestycje na drogach publicznych, powiatowych i wojewódzkich oraz w granicach miast na prawach powiatu – 915 833,00zł.

Rozdział	Plan po zmianach	Wykonanie	% wykonania
Część wyrównawcza subwencji ogólnej dla powiatów	6 068 402,00	6 068 402,00	100,00%

W rozdziale część wyrównawcza subwencji ogólnej dla powiatów ustalony plan w wysokości 6 068 402,00zł, został zrealizowany na kwotę 6 068 402,00 zł, co stanowi 100,00 % planu rocznego.

Rozdział	Plan po zmianach	Wykonanie	% wykonania
Różne rozliczenia finansowe	82 764,00	32 052,14	38,73 %

W rozdziale różne rozliczenia finansowe zaplanowane dochody na kwotę 82 764,00 zł, zostały wykonane w wysokości 32 052,14 zł, tj. 38,73 % planu rocznego, składają się na to odsetki od środków na rachunkach bankowych.

Rozdział	Plan po zmianach	Wykonanie	% wykonania
Część równoważąca subwencji ogólnej dla powiatów	4 527 370,00	4 527 370,00	100,00 %

W rozdziale część równoważąca subwencji ogólnej dla powiatów zaplanowane dochody na kwotę 4 527 370,00 zł, zostały wykonane w wysokości 4 527 370,00 zł, tj. 100,00 % planu rocznego.

#### Dział 801 Oświata i wychowanie

Rozdział	Plan po zmianach	Wykonanie	% wykonania
Technika	14 000,00	25 061,45	179,01%

W rozdziale technika ustalone dochody w wysokości 14 000,00 zł zostały zrealizowane na kwotę 25 061,45 zł, co stanowi 179,01% planu rocznego, z tego poszczególne źródła dochodów wyniosły odpowiednio:

- dotacje celowe otrzymane z budżetu państwa na realizację bieżących zadań własnych pod nazwą Aktywna Tablica realizowane przez Centrum Kształcenia Zawodowego w Wysokiem Mazowieckiem – 14 000,00 zł
- dochody z najmu i dzierżawy składników majątku tj. wpływy z czynszu za wynajem pomieszczeń uzyskiwana przez Zespół Szkół Rolniczych w Krzyżewie – 11 061,45 zł.

Rozdział	Plan po zmianach	Wykonanie	% wykonania
Szkoły zawodowe	0,00	742,62	-

W rozdziale szkoły zawodowe dochody zostały zrealizowane na kwotę 742,62 zł, dochody dotyczyły wpływów z najmu i dzierżawy składników majątku realizowane przez Zespół Szkół Rolniczych w Krzyżewie.

Rozdział	Plan po zmianach	Wykonanie	% wykonania
Placówki kształcenia ustawicznego i centra kształcenia zawodowego	99,00	99,00	100,00%

W rozdziale placówki kształcenia ustawicznego i centra kształcenia zawodowego zgromadzono wpływy do budżetu stanowiące pozostałości środków finansowych na koniec 2019 roku gromadzonych na wydzielonym rachunku Centrum Kształcenia Zawodowego w Wysokiem Mazowieckiem w wysokości 99,00 zł.

Rozdział	Plan po zmianach	Wykonanie	% wykonania
Pozostała działalność	7 556 395,00	3 502 743,84	46,35%

W powyższym rozdziale ustalone dochody w wysokości 7 556 395,00 zł, zostały zrealizowane na kwotę 3 502 743,84 zł, co stanowi 46,35% planu, z tego poszczególne źródła dochodów wyniosły odpowiednio:

- środki na dofinansowanie własnych zadań bieżących pozyskane z innych źródeł – 132 638, 40 zł
- dotacje celowe w ramach programów finansowych z udziałem środków europejskich takich jak ERASMUS+ oraz POWER realizowane przez jednostki oświatowe – 3 151 282,85 zł
- dotacje celowe w ramach programów finansowych z udziałem środków europejskich pozyskana z RPO WP na refundację wydatków poniesionych na realizację inwestycji „Poprawa warunków kształcenia zawodowego w Zespole Szkół zawodowych im. Stanisława Staszica w Wysokiem Mazowieckiem oraz „Modernizacja i doposażenie bazy dydaktycznej kształcenia zawodowego na potrzeby centrum Kształcenia Praktycznego CKZ

w Wysokiem Mazowieckiem” – 218 822,59 zł. Pomimo ostatecznego rozliczenia obu inwestycji środki nie zostały zrefundowane w 2020 roku. Ponadto realizacja projektów ze środków unijnych została po części przesunięta na 2020 rok ze względu na epidemię COVID-19.

#### Dział 851 Ochrona zdrowia

Rozdział	Plan po zmianach	Wykonanie	% wykonania
Szpital ogólny	5 000 000,00	3 999 999,99	80,00 %

W rozdziale szpitale ogólne zaplanowane dochody stanowiące dotację z budżetu państwa na remont i rozbudowę Szpitala Ogólnego w Wysokiem Mazowieckiem w wysokości 5 000 000,00 zł zostały zrealizowane na kwotę 3 999 999,99 zł, co stanowi 80,00% planu rocznego. Realizacja dochodu związana jest z postępem plac budowlanych.

#### Dział 852 Pomoc społeczna

Rozdział	Plan po zmianach	Wykonanie	% wykonania
Domy pomocy społecznej	6 417 309,00	6 237 580,41	97,20%

W rozdziale domy pomocy społecznej planowane dochody w 6 417 309,00 zł, zostały zrealizowane w kwocie 6 237 580,41 zł (97,20 %), z tego:

- dotacja celowa z budżetu państwa na realizację bieżących zadań z przeznaczeniem na finansowanie działalności Domu Pomocy Społecznej w Kozarzach - 1 775 022,89 zł,
- dochody własne uzyskane przez Dom Pomocy Społecznej w Kozarzach - 4 028 480,94 zł,
- dotacje celowe w ramach programów finansowych z udziałem środków europejskich „Bezpieczna przyszłość – wsparcie dla DPS z terenu województwa podlaskiego” współfinansowanego przez Unię Europejską w ramach Europejskiego Funduszu Społecznego, działanie 2.8 Rozwój usług społecznych świadczonych w środowisku lokalnym Programu Operacyjnego Wiedza Edukacja Rozwój 2014-2020, „Wdrożenie działań mających na celu poprawę sytuacji epidemiologicznej związanej z zagrożeniem spowodowanym przez koronawirus SARS-CoV-2 na terenie województwa podlaskiego w obszarze systemu pomocy społecznej” – 434 076,58 zł.

#### Dział 853 Pozostałe zadania w zakresie polityki społecznej

Rozdział	Plan po zmianach	Wykonanie	% wykonania
Rehabilitacja zawodowa i społeczna osób niepełnosprawnych	10 000,00	31 215,34	312,15%

W rozdziale rehabilitacja zawodowa i społeczna osób niepełnosprawnych zaplanowano dochody z tytułu opłat za udział w Warsztatach Terapii Zajęciowej uczestników terenów innych powiatów w wysokości 10 000 zł, który został zrealizowany w kwocie 31 215,34 zł co stanowi 312,15 % planu.

Rozdział	Plan po zmianach	Wykonanie	% wykonania
Zespoły do spraw orzekania o niepełnosprawności	0,00	208,50	-

W rozdziale zespoły do spraw orzekania o niepełnosprawności realizacja dochodów związanych z realizacją zadań z zakresu administracji rządowej oraz innych zadań zleconych ustawami osiągniętych przez Powiatowy Zespół ds. Orzekania o Niepełnosprawności w Wysokiem Mazowieckiem wynosiła 208,50 zł.

Rozdział	Plan po zmianach	Wykonanie	% wykonania
Państwowy Fundusz	40 000,00	59 304,00	148,26%



Rehabilitacji Osób Niepełnosprawnych			
--------------------------------------	--	--	--

W rozdziale PFRON zaplanowano dochody z PFRON przeznaczone na obsługę funduszu w wysokości 40 000,00 zł, plan zrealizowano w kwocie 59 304,00 zł, co stanowi 148,26 % planu rocznego.

Rozdział	Plan po zmianach	Wykonanie	% wykonania
Powiatowe urzędy pracy	369 065,00	358 272,29	97,08%

W rozdziale powiatowe urzędy pracy zaplanowano dochody w wysokości 369 065,00 zł plan zrealizowano w wysokości 358 272,29 zł, co stanowi 97,08 % planu rocznego, w tym:

- wpływy z różnych opłat dochody uzyskiwane przez Powiatowy Urząd Pracy w Wysokim Mazowieckiem za wydanie pozwoleń na prace cudzoziemców -5 100,00 zł,
- środki z Funduszu Pracy przeznaczone na aktywizację osób bezrobotnych – 352 881,00 zł,
- wpływy z różnych dochodów – 291,29 zł.

Rozdział	Plan po zmianach	Wykonanie	% wykonania
Pozostała działalność	778 193,00	914 265,62	69,12 %

W rozdziale pozostała działalność zaplanowano dochody w wysokości 778 193,00 zł, plan został zrealizowany w wysokości 914 265,62 zł, składają się na to dochody związane z realizacją programu przez Powiatowy Urząd Pracy w Wysokim Mazowieckiem w partnerstwie z Powiatowym Centrum Pomocy Rodzinie z Wysokim Mazowieckiem "W drodze do sukcesu II".

#### **Dział 854 Edukacyjna opieka wychowawcza**

Rozdziały	Plan po zmianach	Wykonanie	% wykonania
Internaty i bursy szkolne	19 599,00	55 458,24	282,96%

W rozdziale internaty i bursy szkolne, zaplanowane dochody w wysokości 19 599,00 zł, zostały zrealizowane w kwocie 55 458,24 zł, co stanowi 282,96 % planu rocznego, w tym:

- wpływy z najmu i dzierżawy składników majątkowych przez Zespół Szkół Ogólnokształcących i Zawodowych w Ciechanowcu – 628,72 zł.
- wpływy z pozostałych środków finansowych na koniec 2020 roku gromadzonych na wydzielonym rachunku Zespołu Szkół Ogólnokształcących i Zawodowych w Ciechanowcu – 54 829,72 zł.

#### **Dział 855 Rodzina**

Rozdział	Plan po zmianach	Wykonanie	% wykonania
Wspieranie rodziny	97 436,00	97 435,00	99,99%

W rozdziale wspieranie rodziny, planowane dochody w wysokości 97 435,00 zł, zostały zrealizowane w kwocie 97 435,00 zł, 99,99 %, dotyczyły dotacji celowej w ramach programów finansowych z udziałem środków europejskich „Wsparcie dzieci umieszczonych w pieczy zastępczej w okresie epidemii COVID 19” – 97 435,00 zł.

Rozdział	Plan po zmianach	Wykonanie	% wykonania
Rodziny zastępcze	350 000,00	447 827,74	127,95 %

W rozdziale rodziny zastępcze, planowane dochody w wysokości 350 000,00 zł, zostały zrealizowane w kwocie 447 827,74 zł (127,95%), dotyczyły dochodów z tytułu umieszczenia dzieci w rodzinach zastępczych.

## Dział 900 Gospodarka komunalna i ochrona środowiska

Rozdział	Plan po zmianach	Wykonanie	% wykonania
Wpływy i wydatki związane z gromadzeniem środków z opłat i kar za korzystanie ze środowiska	90 000,00	34 947,30	38,83 %

W rozdziale wpływy i wydatki związane z gromadzeniem środków z opłat i kar za korzystanie ze środowiska planowane dochody z różnych opłat w wysokości 90 000,00 zł zostały zrealizowane w kwocie 34 947,30 zł (38,83%). Dochody z udziału w karach i opłatach za korzystanie ze środowiska przekazywane przez Fundusz Ochrony Środowiska i Gospodarki Wodnej.

Rozdział	Plan po zmianach	Wykonanie	% wykonania
Pozostała działalność	0,00	26 696,53	-

W rozdziale pozostała działalność dochody z kultury fizycznej i sportu zostały zrealizowane w kwocie 26 696,53 zł stanowią one dofinansowanie lodowiska Biały Orlik otrzymane z Miasta Wysokie Mazowieckie.

## II. C. Dochody z tytułu dotacji związanych z wykonywaniem zadań z zakresu administracji rządowej i innych zadań zleconych Powiatowi Wysokomazowieckiemu:

### Dział 020 Leśnictwo

Rozdział	Plan po zmianach	Wykonanie	% wykonania
Gospodarka leśna	234,00	0,00	0%

W rozdziale gospodarka leśna zaplanowano dochody pochodzące z dotacji celowych z budżetu państwa na zadania bieżące z zakresu administracji rządowej, zrealizowano je w kwocie 0,00 zł.

### Dział 700 Gospodarka mieszkaniowa

Rozdział	Plan po zmianach	Wykonanie	% wykonania
Gospodarka gruntami i nieruchomościami	269 914,00	237 474,92	87,98%

W rozdziale gospodarka mieszkaniowa zaplanowane dochody w wysokości 269 914,00 zł zrealizowano w kwocie 237 474,92 zł, co stanowi 87,98% planu rocznego, dotacje celowe z budżetu państwa na zadania bieżące z zakresu administracji rządowej na gospodarkę gruntami i nieruchomościami.

### Dział 710 Działalność usługowa

Rozdział	Plan po zmianach	Wykonanie	% wykonania
Zadania z zakresu geodezji i kartografii	228 600,00	200 256,22	87,60%

Planowana dotacja celowa w rozdziale zadania z zakresu geodezji i kartografii w wysokości 228 600,00 zł, wpłynęły w kwocie 200 256,22 zł, co stanowi 87,60% planu rocznego.

Rozdział	Plan po zmianach	Wykonanie	% wykonania
Nadzór budowlany	373 344,00	373 341,46	100 %

Dotacja celowa przyznana z budżetu państwa w rozdziale nadzór budowlany na działalność Powiatowego Inspektoratu Nadzoru Budowlanego w Wysokiem Mazowieckiem w kwocie 373 344,00 zł została wykonana w 100,00% planu rocznego.

#### **Dział 750 Administracja publiczna**

Rozdział	Plan po zmianach	Wykonanie	% wykonania
Urzędy wojewódzkie	65 500,00	65 500,00	100 %

W rozdziale urzędy wojewódzkie dochody stanowi dotacja celowa z budżetu państwa na zadania bieżące z zakresu administracji rządowej oraz inne zadania zlecone ustawami realizowane przez powiat w kwocie 65 500,00 zł, co stanowi 100,00% planu rocznego.

#### **Dział 752 Obrona narodowa**

Rozdział	Plan po zmianach	Wykonanie	% wykonania
Pozostała działalność	26 600,00	26 600,00	100 %

W rozdziale pozostała działalność zaplanowano dotację celową z budżetu państwa na kwotę 26 600,00 zł, która została zrealizowana w 100,00% planu rocznego. Dotacja celowa na zadania bieżące z zakresu administracji rządowej wykonywane przez powiat na realizację przez Komendę Powiatową Straży Pożarnej zadań wynikających z ustawy z dnia 15 grudnia 2016 r. o ustanowieniu „Programu Modernizacji Policji, Straży Granicznej, Państwowej Straży Pożarnej i Służby Ochrony Państwa w latach 2017-2020” w zakresie wyposażenia osobistego i ochronnego funkcjonariuszy.

#### **Dział 754 Bezpieczeństwo publiczne i ochrona przeciwpożarowa**

Rozdział	Plan po zmianach	Wykonanie	% wykonania
Komendy powiatowe Państwowej Straży Pożarnej	4 760 372,00	4 759 347,46	99,98%

Zaplanowana w rozdziale komendy powiatowe PSP dotacja celowa z budżetu państwa na kwotę 4 760 372,00 zł, na finansowanie działalności Komendy Powiatowej Państwowej Straży Pożarnej w Wysokiem Mazowieckie, została zrealizowana w kwocie 4 759 347,46 zł tj. 99,98 % planu rocznego

#### **Dział 755 Wymiar sprawiedliwości**

Rozdział	Plan po zmianach	Wykonanie	% wykonania
Nieodpłatna pomoc prawna	132 000,00	132 000,00	100 %

W rozdziale nieodpłatna pomoc prawna dotacja celowa z budżetu państwa zaplanowana na kwotę 132.000,00 zł na finansowanie zadania polegającego na udzielaniu nieodpłatnej pomocy prawnej, świadczeniu nieodpłatnego poradnictwa obywatelskiego oraz edukacji prawnej, została zrealizowana w wysokości, tj. w 100,00% planu rocznego.

#### **Dział 758 Różne rozliczenia**

Rozdział	Plan po zmianach	Wykonanie	% wykonania
Różne rozliczenia finansowe	1 221,00	1 220,76	99,98%

W rozdziale różne rozliczenia finansowe ujęto dotację celowa z budżetu państwa zaplanowana na kwotę 1 221,00 zł na zadania bieżące z zakresu administracji rządowej oraz inne zadania zlecone dotycząca refundacji zadań wykonanych z zakresu gospodarki nieruchomościami, a będąca refundacją zadań wykonanych w 2019 roku w kwocie 1 220,76 zł co stanowi 99,98 %.

#### Dział 851 Ochrona zdrowia

Rozdział	Plan po zmianach	Wykonanie	% wykonania
Składki na ubezpieczenie zdrowotne oraz świadczenia dla osób nie objętych obowiązkiem ubezpieczenia zdrowotnego	1 178 850,00	1 178 700,00	99,99%

W rozdziale składki na ubezpieczenia zdrowotne ujęto dotację celowa z budżetu państwa zaplanowana na kwotę 1 178 850,00 na zadania zlecone z zakresu administracji rządowej oraz inne zadania zlecone realizowane przez powiat na sfinansowanie składek na ubezpieczanie zdrowotne opłacane przez osoby bez prawa do zasiłki została wykonana w kwocie 1 178 700,00, co stanowi 99,99 %.

#### Dział 852 Pomoc społeczna

Rozdział	Plan po zmianach	Wykonanie	% wykonania
Zadania w zakresie przeciwdziałania przemocy w rodzinie	1 692,00	836,00	49,41%

W rozdziale zadania w zakresie przeciwdziałania przemocy w rodzinie ujęto dotację celową z budżetu państwa zaplanowana na kwotę 1 692,00 zł na zadania bieżące z zakresu administracji rządowej oraz inne zadania zlecone na programy korekcyjno-edukacyjne dla sprawców przemocy w rodzinie została wykonana w kwocie 836,00 zł co stanowi 49,41 %.

#### Dział 853 Pozostałe działania w zakresie polityki społecznej

Rozdział	Plan po zmianach	Wykonanie	% wykonania
Zespoły do spraw orzekania o niepełnosprawności	209 880,00	209 485,22	99,81%

W rozdziale zespoły do spraw orzekania o niepełnosprawności wpłynęły dochody związane z realizacją zadań z zakresu administracji rządowej na finansowanie działalności Zespołu do spraw Orzekania o Niepełnosprawności w Wysokiem Mazowieckiem w kwocie 209 485,22 zł, co stanowi 99,81% ustalonego planu.

Rozdział	Plan po zmianach	Wykonanie	% wykonania
Pozostała działalność	20 250,00	20 250,00	100%

W powyższym rozdziale ujęto dotacja celowa z budżetu państwa zaplanowana na kwotę 20 250,00 zł na zadania bieżące z zakresu administracji rządowej oraz inne zadania zlecone dla posiadaczy Karty Polaka została wykonana w kwocie 20 250,00 zł co stanowi 100%.

#### Dział 855 Rodzina

Rozdział	Plan po zmianach	Wykonanie	% wykonania
Wspieranie rodziny	13 020,00	12 709,99	97,62%

W rozdziale wsparcie rodziny ujęto dotację celową z budżetu państwa zaplanowaną na kwotę 13 020,00 zł na zadania bieżące z zakresu administracji rządowej oraz inne zadania zlecone w związku z realizacją rządowego programu „Dobry Start (300+)”. Dotacja została wykonana w kwocie 12 709,00 zł co stanowi 97,62%.

Rozdział	Plan po zmianach	Wykonanie	% wykonania
Rodziny zastępcze	230 740,00	227 351,00	98,53%

W rozdziale rodziny zastępcze ujęto dotację celową z budżetu państwa zaplanowaną na kwotę 230 740,00 zł na zadania bieżące z zakresu administracji rządowej oraz inne zadania zlecone realizacja dodatku wychowawczego oraz dodatku do zryczałtowanej kwoty stanowiących pomoc państwa w wychowaniu dzieci (Rodzina 500+) została wykonana w kwocie 227 351,00 zł co stanowi 98,53%.

### III. Wykonanie wydatków budżetowych

Plan wydatków budżetu Powiatu Wysokomazowieckiego na dzień 31.12.2020 r. po zmianach wyniósł ogółem 113 318 264,00 zł, wykonanie po IV kwartale roku budżetowego 2020 wyniosło 99 411 941,56 zł, tj. 87,73%.

Wydatki obejmują:

1. Wydatki bieżące – zaplanowane w kwocie 67 686 565,00 zł, wykonane na dzień 31.12.2020 r. w kwocie 59 989 976,78 zł, tj. 88,63%, w tym:

1) wydatki na obsługę długu – zaplanowane w kwocie 40 000,00 zł, wykonane na dzień 31.12.2020 r. w kwocie 36 565,71 zł, tj. 91,41%.

2. Wydatki majątkowe – zaplanowane w kwocie 45 631 699,00 zł, wykonane na dzień 31.12.2020 r. w kwocie 39 421 964,78 zł, tj. 86,39%.

Realizację wydatków według działów przedstawia poniższa tabela:

Dział	Dział	Plan	Wykonanie	%
1	2	3	4	5
020	Leśnictwo	555 234,00	420 225,97	75,68%
150	Przetwórstwo przemysłowe	1 162 684,00	719 338,00	61,87%
600	Transport i łączność	40 599 936,00	37 551 765,96	92,49%
700	Gospodarka mieszkaniowa	278 524,00	246 084,92	88,35%
710	Działalność usługowa	1 734 944,00	1 405 916,89	81,04%
750	Administracja publiczna	6 136 000,00	5 149 217,43	83,92%
752	Obrona narodowa	26 600,00	26 600,00	100%
754	Bezpieczeństwo publiczne i ochrona przeciwpożarowa	4 847 622,00	4 840 174,33	99,85%
755	Wymiar sprawiedliwości	132 000,00	132 000,00	100%
757	Obsługa długu publicznego	45 833,00	36 565,71	79,78%
758	Różne rozliczenia	347 902,00	0,00	0,00%
801	Oświata i wychowanie	30 326 518,00	25 122 389,79	82,84%
851	Ochrona zdrowia	9 228 850,00	7 228 755,07	78,33%
852	Pomoc społeczna	6 818 454,00	6 559 318,00	96,20%
853	Pozostałe zadania w zakresie polityki społecznej	2 940 888,00	2 682 616,15	91,22%

854	Edukacyjna opieka wychowawcza	5 842 779,00	5 644 202,54	96,60%
855	Rodzina	1 874 996,00	1 521 809,38	81,16%
900	Gospodarka komunalna i ochrona środowiska	90 000,00	0,00	0,00%
921	Kultura i ochrona dziedzictwa narodowego	193 500,00	49 297,58	25,48%
926	Kultura fizyczna	135 000,00	75 663,36	56,05%
<b>Ogółem:</b>		<b>113 318 264,00</b>	<b>99 411 941,08</b>	<b>87,73%</b>

Największy udział w wydatkach powiatu miała Transport i łączność – 37 551 765,96zł, co stanowi 37,88 % w stosunku do całości wydatków, następnie Oświata i wychowanie – 25 122 389,79 zł, co stanowi 22,17 % w stosunku do całości wydatków. W dalszej kolejności: Ochrona zdrowia - 7 228 755,07 zł, co stanowi 7,29 %, Pomoc społeczna – 6 559 318,00 zł, co stanowi 6,61 %, Edukacyjna opieka wychowawcza – 5 644 202,54 zł, co stanowi 5,69 %, Administracja publiczna - 5 149 217,43 zł, co stanowi 4,54 %, Bezpieczeństwo publiczne i ochrona przeciwpożarowa – 4 840 174,33 zł, co stanowi 4,88 %, Pozostałe zadania w zakresie polityki społecznej – 2 682 616,15 zł, co stanowi 2,70 %, Rodzina – 1 521 809,38 zł, co stanowi 1,53 %, Działalność usługowa 1 405 916,89 zł, co stanowi 1,41 %, Przetwórstwo przemysłowe – 719 338,00 zł, co stanowi 0,72 %, Leśnictwo - 420 225,97, co stanowi 0,42 %, Gospodarka mieszkaniowa - 246 084,92 zł, co stanowi 0,24 %, Wymiar sprawiedliwości - 132 000,00 zł, co stanowi 0,13 %.

Szczegółowa analiza realizacji wydatków według działów przedstawia się następująco:

### III. A. Wydatki związane z realizacją zadań na mocy porozumień z AR:

#### Dział 754- Bezpieczeństwo publiczne i ochrona przeciwpożarowa

Rozdział	Plan po zmianach	Wykonanie	% wykonania
Zarządzanie kryzysowe	15 250,00	15 250,00	100%

W rozdziale zarządzanie kryzysowe, wydatki na realizację zadań wyniosły 15 250,00 zł, co stanowi 100% ustalonego planu.

#### Dział 801 – Oświata i wychowanie

Rozdział	Plan po zmianach	Wykonanie	% wykonania
Pozostała działalność	65 860,00	65 020,00	98,72%

W powyższym rozdziale ujęto wydatki na realizację zadań z zakresu administracji rządowej, wynikających z programu kompleksowego wsparcia dla rodzin realizowanego przez Poradnię Psychologiczno – Pedagogiczną w Wysokiem Mazowieckiem, wyniosły 65 020,00 zł, co stanowi 98,72 % ustalonego planu.

### III. B. Wydatki związane z realizacją zadań własnych:

#### Dział 020 – Leśnictwo

Rozdział	Plan po zmianach	Wykonanie	% wykonania
Gospodarka leśna	350 000,00	285 374,36	81,54%

W rozdziale gospodarka leśna ujęto wydatki na wypłatę ekwiwalentów dla właścicieli gruntów za wyłączenie tych gruntów z upraw rolnych i prowadzenie upraw leśnych przeznaczona została kwota 285 374,36 zł, co stanowi 81,53% planu rocznego.

Rozdział	Plan po zmianach	Wykonanie	% wykonania
Nadzór nad gospodarką leśną	205 000,00	134 851,61	65,78%

W rozdziale nadzór nad gospodarką leśną zrealizowano wydatki w wysokości 134 851,61 zł (65,78%). Ze środków zrealizowano zadania związane z wykonywaniem nadzoru nad gospodarką leśną w lasach nie stanowiących własności Skarbu Państwa.

#### Dział 150 – Przetwórstwo przemysłowe

Rozdział	Plan po zmianach	Wykonanie	% wykonania
Rozwój kadr nowoczesnej gospodarki i przedsiębiorczości	1 162 684,00	719 338,48	61,87%

W rozdziale rozwój kadr nowoczesnej gospodarki i przedsiębiorczości poniesione zostały wydatki na projekty realizowane w ramach Regionalnego Programu Operacyjnego Województwa Podlaskiego na lata 2014-2020, na wartość ogółem 719 338,48zł (61,87%) z tego:

- projekt „Kompleksowy system rozwijania kompetencji i umiejętności osób dorosłych zgodnie z potrzebami regionalnej gospodarki 3.2.1 RPO”, realizowany przez Starostwo Powiatowe w Wysokiem Mazowieckiem – 418 545,48 zł,
- projekt „Kompleksowy system rozwijania kompetencji i umiejętności osób dorosłych zgodnie z potrzebami regionalnej gospodarki 3.2.1 RPO Edycja II”, realizowany przez Starostwo Powiatowe w Wysokiem Mazowieckiem – kwota 34 881,33 zł,
- projekt „Kompleksowy system rozwijania kompetencji i umiejętności osób dorosłych zgodnie z potrzebami regionalnej gospodarki 3.2.2 RPO ”, realizowany przez Starostwo Powiatowe w Wysokiem Mazowieckiem – 233 161,53 zł,
- projekt „Kompleksowy system rozwijania kompetencji i umiejętności osób dorosłych zgodnie z potrzebami regionalnej gospodarki 3.2.2 RPO Edycja II ”, realizowany przez Starostwo Powiatowe w Wysokiem Mazowieckiem – 32 750,14 zł.

#### Dział 600 – Transport i łączność

Rozdział	Plan po zmianach	Wykonanie	% wykonania
Drogi publiczne powiatowe	40 569 936,00	37 533 938,09	92,52%

W rozdziale drogi publiczne powiatowe zrealizowano wydatki w wysokości 37 533 938,09 zł (92,52%), które kształtowały się następująco:

- 1) 1 722 414,42 tj. 4,58 % - stanowiły wydatki na płace i pochodne Zarządu Dróg Powiatowych w Wysokiem Mazowieckiem,
- 2) 48 924,06 tj. 0,13 % - stanowiły wydatki świadczenia rzeczowe Zarządu Dróg Powiatowych w Wysokiem Mazowieckiem,
- 3) 3 620 812,24 tj. 9,64 % - stanowiły pozostałe wydatki bieżące w tym wydatki związane z bieżącym utrzymaniem dróg i mostów na terenie powiatu Zarządu Dróg Powiatowych w Wysokiem Mazowieckiem,
- 4) 31 801 403,23 tj. 84,72 %- stanowiły wydatki majątkowe ( inwestycje, zakupy inwestycyjne) Zarządu Dróg Powiatowych w Wysokiem Mazowieckiem.
- 5) 340 384,14 tj. 0,90%. – stanowiły wydatki poniesione przez Starostwo Powiatowe w Wysokiem Mazowieckiem na regulację stanów prawnych nieruchomości zajętych pod drogi powiatowe.

#### Dział 700 – Gospodarka mieszkaniowa

Rozdział	Plan po zmianach	Wykonanie	% wykonania
Gospodarka gruntami i nieruchomościami	8 610,00	8 610,00	100%

W rozdziale gospodarka gruntami i nieruchomościami zaplanowane wydatki na kwotę 8 610,00 zł, wykorzystano w 100 % na zwrot niewykorzystanych dotacji oraz płatności.

#### Dział 710 – Działalność usługowa

Rozdział	Plan po zmianach	Wykonanie	% wykonania
Zadania z zakresu geodezji i kartografii	1 133 000,00	832 319,21	73,46 %

W rozdziale zadania z zakresu geodezji i kartografii zaplanowane wydatki w wysokości 1 133 000,00 zł zostały wykonane na kwotę 832 319,21 (73,46 %), z tego wykorzystano:

- na finansowanie zadań związanych z gromadzeniem, aktualizacją, uzupełnianiem, udostępnianiem i zabezpieczaniem zasobu geodezyjnego i kartograficznego oraz wyłączaniem materiałów z zasobu – 76 231,86 zł,
- wynagrodzenia i pochodne pracowników wydziału GZGiK- 715 442,87 zł,
- na zabezpieczenie udziału powiatu w kosztach obsługi oraz kosztach realizacji projektu „Udostępnianie zasobów publicznych rejestrów geodezyjnych – modernizacja ewidencji gruntów i budynków”, wykonywanego przez Związek Powiatów Województwa Podlaskiego w ramach RPO WP na lata 2014-2020 – 15 244,48 zł.

#### Dział 750- Administracja publiczna

Rozdział	Plan po zmianach	Wykonanie	% wykonania
Rady powiatów	280 000,00	224 932,52	80,33%

W rozdziale rady powiatów uchwalony plan wydatków w wysokości 280 000,00 zł wykonano na kwotę 224 932,52zł, co stanowi 80,33% planowanej wielkości. Na wypłatę diet radnym wydatkowano kwotę 210 578,01 zł, tj. 95,72 % wykonanego planu. Pozostałe wydatki związane z funkcjonowaniem i obsługą rady wyniosły 14 354,51 zł.

Rozdział	Plan po zmianach	Wykonanie	% wykonania
Starostwa powiatowe	5 029 000,00	4 220 546,32	83,92%



W rozdziale starostwa powiatowe uchwalony plan na kwotę 5 029 000,00 zł wykonano w wysokości 4 220 546,32 zł, tj. w 83,92%.

Wydatki inwestycyjne w wysokości 31 141,14 zł dotyczyły zakupu serwerów do Starostwa Powiatowego w Wysokiem Mazowieckiem.

Na wynagrodzenia i pochodne wydatkowano 2 625 484,73 zł, na świadczenia na rzecz osób fizycznych 28 565,52 zł.

Na pozostałe wydatki w wysokości 1 535 354,67 zł złożyły się, m.in.:

- zakup materiałów i wyposażenia (min. druki prawa jazdy i dowodów rejestracyjnych dla Wydziału Komunikacji, paliwo, środki do utrzymania czystości, artykuły biurowe, tusze) – 792 459,48 zł,
- zakup energii elektrycznej, ciepłej oraz wody – 104 538,86 zł,
- zakup usług pozostałych (min. tablice rejestracyjne dla Wydziału Komunikacji, drobne naprawy, opłaty za usługi pocztowe, wywóz śmieci, obsługę prawną, przeglądy samochodów, tłumaczenia pism urzędowych, badania okresowe pracowników, koszty postępowania sądowego itp.) – 347 634,42 zł,
- opłaty telekomunikacyjne, w tym za dostęp do sieci Internet – 30 763,44 zł,
- różne opłaty i składki (ubezpieczenie samochodów, mienia, składki na rzecz Związku Powiatów Polskich, opłaty sądowe) – 39 176,81 zł,
- podatek VAT – 121 597,38 zł,
- szkolenia pracowników – 9 774,20 zł,

Rozdział	Plan po zmianach	Wykonanie	% wykonania
Promocja jednostek samorządu terytorialnego	178 000,00	60 795,31	34,15 %

Wydatki związane z promocją powiatu wyniosły w 2020 roku wyniosły 61 814,49 zł i stanowiły 34,73% planu rocznego.

W ramach wydatków tego rozdziału sfinansowano lub dofinansowano m.in.:

- opracowanie i druk „Głosu Wysokomazowieckiego”- 23 220,00 zł,
- zakup materiałów i usług służących promocji Powiatu (artykuły z logo powiatu, reklama prasowa)- 12 496,90 zł,
- organizacja „Dnia pracownika samorządowego” – 7 225,00 zł,
- dofinansowanie organizacji „Pikniku strażackiego” – 5 000,00 zł,
- wydarzenia związane z otwarciem dróg powiatowych – 8 645,00 zł,
- pozostałe wydatki związane z promocją powiatu – 4 208,51 zł.

Rozdział	Plan po zmianach	Wykonanie	% wykonania
Wspólna obsługa jednostek samorządu terytorialnego	583 500,00	577 443, 28	98,96%

Powyższe wydatki związane są z funkcjonowaniem Centrum Obsługi Jednostek Powiatowych w Wysokiem Mazowieckiem w ramach, którego ujęto:

- wypłata wynagrodzeń pracowników wraz z pochodnymi – 546 513,69 zł
- odpis na ZFŚS – 15 373,42 zł
- zakup usług- 7772,49 zł w tym:
  - a) remontowych- 454,50 zł
  - b) zdrowotnych – 310,00 zł
  - c) pozostałych ( pocztowe, pozostałe, informatyczne) 5101,71 zł
  - d) telekomunikacyjne 301,28 zł
  - e) szkolenia pracowników – 1 605,00 zł
- zakup materiałów i wyposażenia – 7 710,46 zł

- podróże służbowe krajowe – 73,22 zł.

#### Dział 754 Bezpieczeństwo publiczne i ochrona przeciwpożarowa

Rozdział	Plan po zmianach	Wykonanie	% wykonania
Komendy powiatowe policji	20 000,00	20 000,00	100%

W rozdziale komendy powiatowe policji w budżecie powiatu zaplanowano wydatki w wysokości 20 000,00 zł, z przeznaczeniem na wpłaty na Fundusz Wsparcia Policji, które zrealizowano w 100%.

Rozdział	Plan po zmianach	Wykonanie	% wykonania
Komendy powiatowe państwowej straży pożarnej	45 000,00	45 000,00	100%

W 2020 roku Komenda dysponowała planem finansowym z Funduszu Wojewódzkiego Wsparcia PSP na wydatki bieżące mające na celu prawidłowe funkcjonowanie i zapewnienie gotowości operacyjno-technicznej jednostki.

Rozdział	Plan po zmianach	Wykonanie	% wykonania
Obrona cywilna	5 000,00	576,87	11,54%

W rozdziale obrona cywilna zrealizowano wydatki na zakup materiałów i wyposażenia w wysokości 576,87 zł, co stanowi 11,54% planu rocznego ustalonego na kwotę 5 000,00 zł.

Rozdział	Plan po zmianach	Wykonanie	% wykonania
Pozostała działalność	2 000,00	0	0%

W rozdziale pozostała działalność w ramach ustalonego planu w wysokości 2 000,00 zł wydatkowano kwotę 0,00 zł.

#### Dział 757 Obsługa długu publicznego

Rozdział	Plan po zmianach	Wykonanie	% wykonania
Obsługa papierów wartościowych, kredytów, pożyczek oraz innych zobowiązań jst. Zaliczanych do tytułu dłużnego	40 000,00	36 565,71	91,41%

W budżecie powiatu na rok 2020 zabezpieczono środki finansowe w wysokości 40 000,00 zł na obsługę długu publicznego. Zrealizowano wydatki w wysokości 36 565,71 zł (91,41%) w związku z obsługą zaciągniętego kredytu długoterminowego.

## Dział 801 Oświata i wychowanie

Rozdział Technika	Plan po zmianach	Wykonanie	% wykonania
	10 931 997,00	10 785 468,18	98,66%

W powyższym rozdziale ujęto wydatki związane z funkcjonowaniem w następujących placówkach oświatowych wydatków

z funkcjonowaniem szkół typu technik:

**Zespół Szkół Zawodowych im. S. Staszica w Wysokiem Mazowieckiem** 4 857 014,67 zł, w tym:

- wydatki osobowe nie zaliczane do wynagrodzeń- 21 342,40 zł,
- Wynagrodzenia i pochodne- 4 493 889,07 zł,
- pozapłacowe wydatki rzeczowe związane z bieżącą działalnością oraz eksploatacją budynku -92 490,82 zł,
- zakup energii- 87 583,14 zł
- Zakładowy fundusz świadczeń socjalnych- 161 184,24 zł
- szkolenia pracowników- 525,00 zł

**Zespół Szkół Ogólnokształcących i Zawodowych w Ciechanowcu** 1 187 380,08 zł , w tym:

- nagrody i wydatki osobowe nie zaliczone do wynagrodzeń-71 300,00 zł
- wynagrodzenia i pochodne- 1 057 955,15 zł
- zakup energii- 1 674,28 zł
- zakładowy fundusz świadczeń socjalnych-50 800,00 zł
- pozapłacowe wydatki rzeczowe związane z bieżącą działalnością oraz eksploatacją budynku – 5 650,65 zł

**Zespół Szkół Rolniczych w Krzyżewie** 590 358,53 zł, w tym:

- Wynagrodzenia i pochodne-513 794,93zł
- wydatki osobowe nie zaliczone do wynagrodzeń- 19 510,97 zł
- zakup energii- 16 500,00zł
- pozapłacowe wydatki rzeczowe związane z bieżącą działalnością oraz eksploatacją budynku-29 097,63 zł
- zakładowy fundusz świadczeń socjalnych- 11 000,00 zł
- zakup pomocy dydaktyczno-naukowych i książek- 455,00 zł

**Zespół Szkół Ogólnokształcących i Zawodowych w Czyżewie** 1 691 891,49 zł, w tym :

- nagrody i wydatki osobowe nie zaliczone do wynagrodzeń-86 441,76 zł
- wynagrodzenia i pochodne- 1 418 862,50 zł
- zakup energii- 42 000,00 zł
- zakładowy fundusz świadczeń socjalnych- 60 430,42 zł
- pozapłacowe wydatki rzeczowe związane z bieżącą działalnością oraz eksploatacją budynku – 83 399,27zł
- zakup materiałów pomocy naukowo-dydaktycznych i książek- 444,28 zł
- szkolenie pracowników- 313,26 zł

**Centrum Kształcenia Zawodowego w Wysokiem Mazowieckiem**- 2 458 823,41 zł, w tym:

- wydatki osobowe niezaliczone do wynagrodzeń – 13 071,62 zł
- wynagrodzenia i pochodne- 2 186 289,06 zł
- pozapłacowe wydatki rzeczowe związane z bieżącą działalnością oraz eksploatacją budynku- 69 093,33 zł
- zakup energii 113 857,46 zł
- zakładowy fundusz świadczeń socjalnych- 76 151,22 zł
- szkolenia pracowników- 360,72 zł

Rozdział	Plan po zmianach	Wykonanie	% wykonania
Szkoły policealne	94 105,00	93 452,17	99,31%

**Zespół Szkół Ogólnokształcących i Zawodowych w Czyżewie** – łączne wydatki bieżące w tej jednostce wyniosły 93 452,17 zł, z czego:

- 73 444,86 zł wyniosły wynagrodzenia i pochodne, co stanowi 78,59% bieżących wydatków,
- 3 600,00 zł fundusz świadczeń socjalnych, co stanowi 3,8% bieżących wydatków,
- 4 320,02 zł wydatki osobowe niezaliczane do wynagrodzeń, co stanowi 4,62 % bieżących wydatków,
- 7 053,26 zł pozapłacowe wydatki rzeczowe związane z bieżącą działalnością oraz eksploatacją i utrzymaniem budynku, co stanowi 7,55 % bieżących wydatków,
- 5 000,00 zł zakup energii, co stanowi 5,35 % bieżących wydatków,
- 24,67 zł zakup pomocy naukowych, dydaktycznych i książek, co stanowi 0,02 % bieżących wydatków,
- 9,36 dofinansowanie do kształcenia nauczycieli, co stanowi 0,01 % bieżących wydatków.

Rozdział	Plan po zmianach	Wykonanie	% wykonania
Branżowe szkoły I i II stopnia	1 131 070,00	1 114 837,35	98,56%

**Zespół Szkół Ogólnokształcących i Zawodowych w Ciechanowcu** - bieżące wydatki w tej jednostce wyniosły 423 448,36, w tym:

- nagrody i wydatki osobowe nie zaliczone do wynagrodzeń-25 000,00
- wynagrodzenia i pochodne-341 163,60 zł
- zakup energii- 2 000,00 zł
- zakładowy fundusz świadczeń socjalnych 14 900,00 zł
- pozapłacowe wydatki rzeczowe związane z bieżącą działalnością oraz eksploatacją budynku – 40 384,76 zł

**Centrum Kształcenia Zawodowego w Wysokiem Mazowieckiem** - 691 388,99 zł, w tym:

- nagrody i wydatki osobowe niezaliczone do wynagrodzeń- 3 930,96 zł
- wynagrodzenia i pochodne- 643 166,92 zł
- zakup energii- 11 222,00 zł
- pozapłacowe wydatki rzeczowe związane z bieżącą działalnością oraz eksploatacją budynku - 6 979,83 zł
- zakładowy fundusz świadczeń socjalnych- 26 000,00 zł
- szkolenia pracowników-89,28 zł

Rozdział	Plan po zmianach	Wykonanie	% wykonania
Licea ogólnokształcące	7 172 356,00	6 873 478,73	95,83%

**Zespół Szkół Ogólnokształcących i Zawodowych w Ciechanowcu**- bieżące wydatki w tej jednostce wyniosły 2 692 540,80, w tym:

- wydatki osobowe nie zaliczone do wynagrodzeń-97 791,47 zł
- wynagrodzenia i pochodne- 2 387 702,82 zł
- zakup energii- 50 400,20 zł
- zakładowy fundusz świadczeń socjalnych-90 076,00 zł
- pozapłacowe wydatki rzeczowe związane z bieżącą działalnością oraz eksploatacją budynku – 64 577,81 zł
- zakup pomocy naukowych i książek- 1 992,50zł

**Zespół Szkół Ogólnokształcących i Policealnych w Wysokiem Mazowieckiem** – bieżące wydatki w tej jednostce wyniosły 3 703 937,35 zł, z czego:

- wynagrodzenia i pochodne-3 325 228,87 zł
- fundusz świadczeń socjalnych-123 142,58 zł
- wydatki osobowe niezaliczane do wynagrodzeń-16 465,23 zł
- pozapłacowe wydatki rzeczowe związane z bieżącą działalnością oraz eksploatacją i utrzymaniem budynku- 79 726,67 zł
- zakup energii- 158 784,00 zł
- dofinansowanie doksztalcania nauczycieli- 590,00 zł

**Zespół Szkół Ogólnokształcących i Zawodowych w Czyżewie** 412 680,74 zł, w tym :

- nagrody i wydatki osobowe nie zaliczone do wynagrodzeń - 4 672,97 zł
- wynagrodzenia i pochodne - 368 996,39 zł
- zakup energii - 15 909,01 zł
- zakładowy fundusz świadczeń socjalnych - 6 400,00 zł
- pozapłacowe wydatki rzeczowe związane z bieżącą działalnością oraz eksploatacją budynku – 16 702,37 zł

**Centrum Kształcenia Zawodowego w Wysokiem Mazowieckiem**- 64 390,49 zł , w tym:

- nagrody i wydatki osobowe nie zaliczone do wynagrodzeń- 339,67 zł
- wynagrodzenia i pochodne- 58 951,33 zł
- zakup energii - 1 032,00 zł
- zakładowy fundusz świadczeń socjalnych - 2 000,00 zł
- pozapłacowe wydatki rzeczowe związane z bieżącą działalnością oraz eksploatacją budynku – 2 067,49 zł

Rozdział	Plan po zmianach	Wykonanie	% wykonania
Szkoły artystyczne	636 000,00	620 042,84	97,49%

W rozdziale szkoły artystyczne zaplanowaną wydatki na kwotę 636 000,00 zł, wykonano w kwocie 620 042,84zł, co stanowi 97,49 %. Wydatki dotyczą oddziału utworzonego w Zespole Szkół Ogólnokształcących i Zawodowych w Ciechanowcu.

Rozdział	Plan po zmianach	Wykonanie	% wykonania
Szkoły zawodowe specjalne	256 500,00	253 298,85	98,75%

W rozdziale szkoły zawodowe specjalne zaplanowane wydatki na kwotę 256 500,00 zł wykonano w kwocie 253 298,85 zł, co stanowi 98,75% ustalonego planu, z czego:

- na dotację dla podmiotów prowadzących szkoły niepubliczne tj. Szkoła Specjalna Przystosowująca do Pracy w Kostrach Noskach, prowadzoną przez Stowarzyszenie Pomocy „Szansa” - 251 849,85 zł,
- na dotację z związku z wprowadzeniem, na podstawie rozporządzenia Ministra Edukacji i Nauki rządowego wsparcia dla nauczycieli 500 zł na naukę zdalną- 1 449,00 zł.

Rozdział	Plan po zmianach	Wykonanie	% wykonania
Placówki kształcenia ustawicznego i centra kształcenia zawodowego	747 638,00	713 031, 61	95,37%

**Zespół Szkół Rolniczych w Krzyżewie**-110 424,49 zł, w tym:

- wydatki osobowe nie zaliczane do wynagrodzeń- 4 177,95 zł,
- wynagrodzenia i pochodne – 80 164,49 zł,

- zakup energii – 5 000,00 zł,
- pozostałe wydatki związane z bieżącą działalnością i utrzymaniem budynku-14 682,05 zł,
- zakładowy fundusz świadczeń socjalnych - 6 400,00 zł.

**Centrum Kształcenia Zawodowego w Wysokiem Mazowieckiem- 602 607,12 zł, w tym:**

- wydatki osobowe nie zaliczane do wynagrodzeń- 3 682,07 zł
- wynagrodzenia i pochodne - 548 510,05 zł
- zakup energii –5 115,00 zł
- pozostałe wydatki związane z bieżącą działalnością i utrzymaniem budynku-25 300,00 zł
- zakładowy fundusz świadczeń socjalnych- 20 000,00 zł

Rozdział	Plan po zmianach	Wykonanie	% wykonania
Dokształcanie i doskonalenie nauczycieli	80 000,00	30 422,32	38,03%

**Zespół Szkół Ogólnokształcących i Zawodowych w Ciechanowcu- 11 000,00 zł, w tym:**

- szkolenie pracowników (kurs kosmetyczny)- 1 160,00 zł,
- zakup usług pozostałych (czesne -50%) – 9 840,00 zł.

**Zespół Szkół Rolniczych w Krzyżewie - 950,00 zł na szkolenia pracowników.**

**Zespół Szkół Ogólnokształcących i Policealnych w Wysokiem Mazowieckiem - 4 850,59 zł, w tym:**

- szkolenia pracowników- 2 450,59 zł,
- dofinansowanie do studiów- 2 400,00 zł.

**Zespół Szkół Zawodowych w Wysokiem Mazowieckiem - 2 622,12zł, w tym:**

- dofinansowanie studiów- 800,00 zł
- szkolenia pracowników- 1 822,12 zł

**Centrum Kształcenia Zawodowego w Wysokiem Mazowieckiem- 5 000,00, w tym:**

- zakup usług pozostałych- 2 400,00 zł,
- szkolenia pracowników- 2 600,00 zł.

**Poradnia Psychologiczno-Pedagogiczna w Wysokiem Mazowieckiem- 5 999,61zł - dokształcanie i doskonalenie nauczycieli**

Rozdział	Plan po zmianach	Wykonanie	% wykonania
Realizacja zadań wymagających stosowania specjalnej organizacji nauki i metody pracy dla dzieci i młodzieży itp.	503 285,00	498 017,03	98,95%

**Zespół Szkół Ogólnokształcących i Zawodowych w Ciechanowcu- 142 593,88 zł, w tym:**

- nagrody i wydatki osobowe nie zaliczone do wynagrodzeń (dodatek wiejski)- 7 800,00 zł
- wynagrodzenia i pochodne- 124 139,40 zł
- zakładowy fundusz świadczeń socjalnych- 4 500,00 zł
- pozostałe wydatki związane z bieżącą działalnością i utrzymaniem budynku – 6 154,48 zł

**Zespół Szkół Rolniczych w Krzyżewie - 177 268,66 zł, w tym :**

- wydatki osobowe nie zaliczane do wynagrodzeń - 5 000,00 zł,

- wynagrodzenia i pochodne – 124 616,00 zł,
- zakup energii- 7 778,66 zł,
- pozapłacowe wydatki rzeczowe związane z bieżącą działalnością oraz eksploatacją i utrzymaniem budynku – 26 449,00 zł,
- szkolenia pracowników- 300,00 zł,
- zakładowy fundusz świadczeń socjalnych- 13 125,00 zł,

**Zespół Szkół Ogólnokształcących i Policealnych w Wysokiem Mazowieckiem- 38 729,35 zł, w tym:**

- wydatki osobowe nie zaliczane do wynagrodzeń -16,70 zł,
- wynagrodzenia i pochodne – 34 639,00 zł,
- zakup energii- 1 800,00 zł,
- pozapłacowe wydatki rzeczowe związane z bieżącą działalnością oraz eksploatacją i utrzymaniem budynku – 1 173,65 zł,
- zakładowy fundusz świadczeń socjalnych- 1 100,00 zł.

**Zespół Szkół Ogólnokształcących i Zawodowych w Czyżewie – 21 272,14 zł, w tym :**

- nagrody i wydatki osobowe nie zaliczone do wynagrodzeń- 900,00 zł,
- wynagrodzenia i pochodne- 17 600,00 zł,
- zakup energii- 400,00 zł,
- zakładowy fundusz świadczeń socjalnych- 800,00 zł,
- pozapłacowe wydatki rzeczowe związane z bieżącą działalnością oraz eksploatacją budynku – 1 568,39 zł,
- szkolenia pracowników- 3,75 zł.

**Zespół Szkół Zawodowych w Wysokiem Mazowieckiem- 54 497,35 zł, w tym:**

- wydatki osobowe nie zaliczane do wynagrodzeń- 600,00 zł,
- wynagrodzenia i pochodne- 49 800,00 zł,
- pozapłacowe wydatki rzeczowe związane z bieżącą działalnością oraz eksploatacją budynku-1 197,35 zł,
- zakup energii- 1 200,00 zł,
- zakładowy fundusz świadczeń socjalnych- 1 700,00 zł.

**Centrum Kształcenia Zawodowego w Wysokiem Mazowieckiem- 63 585,00, w tym:**

- wydatki osobowe nie zaliczane do wynagrodzeń - 309,00 zł,
- wynagrodzenia i pochodne- 56 100,00 zł,
- pozapłacowe wydatki rzeczowe związane z bieżącą działalnością oraz eksploatacją budynku-3 100,00 zł,
- zakup energii- 2 076,00 zł,
- zakładowy fundusz świadczeń socjalnych- 2 000,00 zł.

Rozdział	Plan po zmianach	Wykonanie	% wykonania
Pozostała działalność	8 707 707,00	4 075 320,71	46,80%

**Zespół Szkół Ogólnokształcących i Zawodowych w Ciechanowcu:**

- zakładowy fundusz świadczeń socjalnych (zapomogi emerytom)- 23 190 zł

**Zespół Szkół Rolniczych w Krzyżewie:**

- zakładowy fundusz świadczeń socjalnych - 18 777,79 zł

**Zespół Szkół Ogólnokształcących i Policealnych w Wysokiem Mazowieckiem - 528 123,74 zł, w tym:**

- zakładowy fundusz świadczeń socjalnych- 29 405,54 zł,
- inwestycje w jednostkach budżetowych- 498 718,20 zł, w tym:

- a) remont budynków polegający na ociepleniu dachu- 488 913,21 zł,  
 b)projekt remontu budynków- 9 804,99 zł,

**Zespół Szkół Ogólnokształcących i Zawodowych w Czyżewie 6 966,00 zł, w tym :**

- nagrody i wydatki osobowe nie zaliczone do wynagrodzeń- 3 200,00 zł,
- wynagrodzenia i pochodne- 622,40 zł,
- zakładowy fundusz świadczeń socjalnych- 3 143,60 zł,

Wydatki poniesione na inwestycję polegającą na modernizacji i dociepleniu dachu oraz wykonaniu elewacji budynku Zespołu Szkół Ogólnokształcących i Policealnych w Wysokiem Mazowieckiem zostały pokryte w części ze środków z ochrony środowiska.

**Zespół Szkół Zawodowych w Wysokiem Mazowieckiem- 27 764,50 zł**

- zakładowy fundusz świadczeń socjalnych 27 764,50 zł

**Centrum Kształcenia Zawodowego w Wysokiem Mazowieckiem- 2 295,43 zł, w tym:**

- zakładowy fundusz świadczeń socjalnych- 2 295,43 zł

**Starostwo Powiatowe w Wysokiem Mazowieckiem-5 700 zł, w tym:**

- prace komisji do spraw awansu zawodowego nauczycieli - 2.000 zł na wynagrodzenia z tytułu umów o dzieło.
- świadczenia zdrowotnie dla nauczycieli – 3.700 zł.

W powyższym rozdziale ujęte zostały wydatki dotyczące realizacji projektów ze środków Unii Europejskiej, realizowane przez placówki oświatowe w wysokości. Poszczególne projekty zostały wykazane w części III. E Wydatki bieżące na programy i projekty realizowane ze środków pochodzących z funduszy UE lub innych źródeł zagranicznych w 2020 r.

**Dział 851 Ochrona zdrowia**

Rozdział	Plan po zmianach	Wykonanie	% wykonania
Szpitalne ogólne	8 000 000,00	5 999 999,99	75,00%

W rozdziale szpitale ogólne zaplanowano dotacje celowe na rzecz Szpitala Ogólnego w Wysokiem Mazowieckiem w kwocie ogółem 8.000.000,00 zł, z przeznaczeniem na dofinansowanie realizacji zadania inwestycyjnego „ Rozbudowa i modernizacja Szpitala Ogólnego w Wysokiem Mazowieckiem etap IV” .Na podstawie złożonych wniosków przekazano dotacje celowe w kwocie ogółem 5 999 999,99 zł, co stanowi 75,00% zatwierdzonego planu,.

Rozdział	Plan po zmianach	Wykonanie	% wykonania
Pozostała działalność	50 000,00	49 943,28	99,89%

W rozdziale pozostała działalność wydatki bieżące Starostwa w zakresie ochrony zdrowia wyniosły 49 943,28 zł, co stanowi 99,89% ustalonego planu.



## Dział 852 Pomoc społeczna

Rozdział	Plan po zmianach	Wykonanie	% wykonania
Domy pomocy społecznej	6 818 454,00	6 559 318,00	96,20%

Plan wydatków Domu Pomocy Społecznej w Kozarzach na 2020 rok, ustalony ma kwotę 6 818 454,00 zł, został wykonany w kwocie 6 559 318,00zł, tj. 96,20%. Z łącznej kwoty poniesionych wydatków 4 102 298,14 stanowiły wydatki na wynagrodzenia i składki naliczane od wynagrodzeń. Na pozostałe wydatki przeznaczono kwotę 2 457 019,86 zł, w tym:

- realizacja projektu „Bezpieczna przyszłość- wsparcie dla DPS z terenu województwa podlaskiego”- 300 600,00 zł,
- realizacja projektu „Wdrożenie działań mających na celu poprawę sytuacji epidemiologicznej związanej z zagrożeniem spowodowanym przez koronawirusa SARS-CoV-2”- 117 473,24 zł,
- „Zapewnienie bezpieczeństwa i opieki pacjentom oraz bezpieczeństwa personelowi zakładów opiekuńczo-leczniczych, domów pomocy społecznej, zakładów pielęgnacyjno-opiekuńczych i hospicjów na czas COVID-19”- 16 003,34 zł.

Rozdział	Plan po zmianach	Wykonanie	% wykonania
Powiatowe centra pomocy rodzinie	342 200,00	325 056,06	94,99%

Na działalność Powiatowego Centrum Pomocy Rodzinie w Wysokiem Mazowieckiem zaplanowano w budżecie powiatu na 2020 rok kwotę 342 200,00zł. Zatwierdzony plan wykonano w wysokości 325 056,06 zł, tj. w 94,99%.

Na wynagrodzenia i pochodne wydatkowano 296 142,82 zł, co stanowi 91,10% wykonanego budżetu, natomiast pozostałe wydatki bieżące wyniosły 28 913,24 zł.

Rozdział	Plan po zmianach	Wykonanie	% wykonania
Jednostki specjalistycznego poradnictwa, mieszkania chronione i środki interwencji kryzysowej	500,00	0	-

Rozdział jednostki specjalistycznego poradnictwa, mieszkania chronione i ośrodki interwencji kryzysowej. Zadania "poradnictwa" nie były realizowane przez PCPR w Wysokiem Mazowieckiem.

## Dział 853 Pozostałe zadania w zakresie polityki społecznej

Rozdział	Plan po zmianach	Wykonanie	% wykonania
Rehabilitacja zawodowa i społeczna osób niepełnosprawnych	220 000,00	216 346,66	98,34%

W rozdziale rehabilitacja zawodowa i społeczna osób niepełnosprawnych w 2020 roku przekazano z budżetu powiatu dotacje celowe w wysokości 216 346,66 zł (98,34%), z przeznaczeniem na 10% dofinansowanie do kosztów utrzymania warsztatów terapii zajęciowej, z tego na rzecz:

- Warsztaty Terapii Zajęciowej w Starych Raciborach są prowadzone przez Stowarzyszenie Pomocy Szansa- 125 253,33 zł,
- Warsztaty Terapii Zajęciowej „NATURA” prowadzone przez Stowarzyszenie na Rzecz Osób Niepełnosprawnych- 91 093,33 zł.

Rozdział	Plan po zmianach	Wykonanie	% wykonania
Powiatowe urzędy pracy	1 709 065,00	1 697 167,94	99,30%

W rozdziale powiatowe urzędy pracy wydatkowano w 2020 roku środki finansowe w wysokości 1 697 167,94 zł, z przeznaczeniem na działalność Powiatowego Urzędu Pracy w Wysokim Mazowieckiem, co stanowi 99,30% planu rocznego.

Rozdział	Plan po zmianach	Wykonanie	% wykonania
Pozostała działalność	781 693,00	539 366,33	69,00%

Z zaplanowanych wydatków w wysokości 781 693,00 została wykorzystana kwota 539 366, 33 zł tj. 68,88 % planu rocznego, w tym:

- realizacja projektu „W drodze do sukcesu II” realizowanego w partnerstwie przez Powiatowy Urząd Pracy i Powiatowe Centrum Pomocy Rodzinie w Wysokim Mazowieckiem. Wykonane wydatki przez Powiatowy Urząd Pracy to 216 163,88zł, natomiast przez PCPR 49 616,80 zł. Pozostała część środków została sfinansowana ze środków europejskich.

--realizacja projektu „Regionalne Innowacje Społeczne- Centra Integracji Społecznej województwa podlaskiego” w partnerstwie z Zarządem Dróg Powiatowych w Wysokim Mazowieckiem (19 994,98 zł) - 253 090.67 zł

- na dotację dla podmiotów prowadzących działalność pożytku publicznego na zadania z zakresu pomocy osobom niepełnosprawnym, zlecone do realizacji stowarzyszeniom i innym jednostkom nie zaliczanym do sektora finansów publicznych- 500,00 zł

#### **Dział 854 Edukacyjna opieka wychowawcza**

Rozdział	Plan po zmianach	Wykonanie	% wykonania
Poradnie psychologiczno-pedagogiczne, w tym poradnie specjalistyczne	1 000 200,00	881 483,50	88,13%

Z zaplanowanych wydatków dla Poradni Psychologiczno-Pedagogicznej w Wysokim Mazowieckiem na 2020 rok w wysokości 1 000 200,00 zł została wykorzystana kwota 881 483,50zł, tj. 88,13% planu rocznego. Na wynagrodzenia i składki od nich naliczane wydatkowano 787 682,90 zł, tj. 89,35% zrealizowanego budżetu, na pozostałe wydatki bieżące – 93 800,60 zł.

Rozdział	Plan po zmianach	Wykonanie	% wykonania
Internaty i bursy szkolne	1 663 479,00	1 593 760,78	95,81%

Na utrzymanie internatów przy ZSOIZ w Ciechanowcu i ZSR w Krzyżewie i ZSZ w Wysokim Mazowieckiem wydatkowano w 2020 roku 1 593 760,78 zł, co stanowi 95,81% zaplanowanych środków na ten cel. Wynagrodzenia wraz z pochodnymi pochłonęły kwotę 1 192 099,43 zł, co stanowi 74,70% % zrealizowanych wydatków, pozostała kwota to wydatki związane z realizacją statutowych zadań w wysokości 403 661,35 zł.

Rozdział	Plan po zmianach	Wykonanie	% wykonania
Pomoc materialna dla uczniów o charakterze motywacyjnym	122 600,00	122 600,00	100%

W rozdziale pomoc materialna dla uczniów o charakterze motywacyjnym w budżecie powiatu zaplanowano wydatki w wysokości 122 600,00zł,zrealizowano w 100%.

Rozdział	Plan po zmianach	Wykonanie	% wykonania
Ośrodki rewalidacyjno-wychowawcze	3 056 500,00	3 046 358,26	99,67%

W rozdziale ośrodki rewalidacyjno-wychowawcze w budżecie powiatu zaplanowano wydatki w wysokości 3 056 500,00 zł, z czego wykonano 3 046 358,26 zł, w tym na:

- dotację z związku z wprowadzeniem, na podstawie rozporządzenia Ministra Edukacji i Nauki rządowego wsparcia dla nauczycieli 500 zł na naukę zdalną -2 118,97 zł dla Ośrodka Rewalidacyjno-Wychowawczego,
- dotację z związku z wprowadzeniem, na podstawie rozporządzenia Ministra Edukacji i Nauki rządowego wsparcia dla nauczycieli 500 zł na naukę zdalną -2 500,00 zł dla Sokolskiego Stowarzyszenia Rozwoju,
- dotacja dla podmiotów prowadzących szkoły niepubliczne tj. Ośrodka Rewalidacyjno – Edukacyjno – Wychowawczego w Kostrach Noskach, prowadzonego przez Stowarzyszenie Pomocy „Szansa”, Ośrodka Rewalidacyjno – Edukacyjno-Wychowawczego w Perkach Karpiach – 3 041 739,29 zł

### Dział 855 Rodzina

Rozdział	Plan po zmianach	Wykonanie	% wykonania
Wspieranie rodziny	97 436,00	97 435,00	99,99%

W rozdziale wspieranie rodziny zaplanowano wydatki w wysokości 97 436,00 zł, z czego wykonano 97 435,00 zł. Środki wykorzystano na realizację programu „Wsparcie dzieci umieszczonych w pieczy zastępczej w okresie COVID-19”.

Rozdział	Plan po zmianach	Wykonanie	% wykonania
Rodziny zastępcze	315 580,00	275 541,56	87,31%

W rozdziale rodziny zastępcze zaplanowano wydatki w kwocie 315 580,00 zł, wykorzystano środki finansowe w kwocie 275 541,56 zł, tj. 87,31% planu rocznego, z przeznaczeniem na:

- wydatki bezosobowe oraz dodatkowe wynagrodzenia roczne – 69 440,95 zł,
- zakup usług- 199 644,53 zł,
- podróże służbowe krajowe- 1 929,32 zł,
- ZFFŚ-4 526,76 zł.

Rozdział	Plan po zmianach	Wykonanie	% wykonania
Działalność placówek opiekuńczo-wychowawczych	320 000,00	202 873,81	63,40%

W rozdziale działalność placówek opiekuńczo-wychowawczych zaplanowane wydatki w kwocie 320 000,00 zł, z przeznaczeniem na pokrycie kosztów utrzymania dzieci w placówkach opiekuńczo-wychowawczych oraz świadczenia dla wychowanków placówek opiekuńczo-wychowawczych, zostały wykonane w kwocie 202 873,81 zł, tj. 63,40%.

### Dział 900 Gospodarka komunalna i ochrona środowiska

Rozdział	Plan po zmianach	Wykonanie	% wykonania
Pozostała działalność	90 000,00	0,00	-

W rozdziale pozostała działalność zrealizowano wydatki związane z ochroną środowiska w wysokości 0,00 zł.

## Dział 921 Kultura i ochrona dziedzictwa narodowego

Rozdział	Plan po zmianach	Wykonanie	% wykonania
Biblioteki	23 500,00	23 500,00	100%

Zaplanowane wydatki w tym rozdziale na kwotę 23 500,00 zł zostały zrealizowane w wysokości 100 % planu rocznego.

W ramach rozdziału biblioteki przekazano dotację celową na rzecz Miasta Wysokie Mazowieckie w kwocie 23 500,00 zł, z przeznaczeniem na wykonanie zadań powiatowej biblioteki publicznej przez Bibliotekę Publiczną w Wysokiem Mazowieckiem.

Rozdział	Plan po zmianach	Wykonanie	% wykonania
Ochrona zabytków i opieka nad zabytkami	10 000,00	10 000,00	100%

Zaplanowane wydatki w tym rozdziale na kwotę 10 000,00 zł zostały zrealizowane w wysokości 100 % planu rocznego. Wykorzystano dotację na prace konserwatorskie, restauratorskie i roboty budowlane przy zabytkach wpisanych do rejestru zabytków, położonych na terenie powiatu (remont dachu w Kościele zabytkowym p.w. św. Stanisława Biskupa Męczennika w Dąbrowie Wielkiej).

Rozdział	Plan po zmianach	Wykonanie	% wykonania
Pozostała działalność	160 000,00	15 797,58	9,87%

W rozdziale pozostała działalność w ramach ustalonego planu na kwotę 160 000,00 zł wykorzystano środki w wysokości 15 797,58 zł (9,87%) z tego:

- sfinansowanie zadań zleconych instytucjom pożytku publicznego na zadania z zakresu wspierania i upowszechniania kultury i dziedzictwa narodowego zlecone do realizacji stowarzyszeniom i innym jednostkom nie zaliczanym do sektora finansów publicznych - 4 000,00 zł
- dofinansowanie do konkursu „W świątecznym nastroju”- kultywowanie tradycji bożonarodzeniowych wśród dzieci i dorosłych „organizowanego przez Szkołę Podstawową w Jabłoni Kościelnej– 1 998,40 zł,
- dofinansowanie do organizacji konkursu historycznego „Epoka prymasa tysiąclecia” organizowanego przez Zespół Szkół Ogólnokształcących i Policealnych w Czyżewie 4019,18 zł,
- dofinansowanie do wykonania sztandaru dla Klubu Więzionych, Internowanych i Represjonowanych w Białymstoku- Koło Terenowe w Sokołach- 1 000,00 zł,
- dofinansowanie wyjazdu dla Polskiego Związku Emerytów, Rencistów i Inwalidów do Opery i Filharmonii Podlaskiej w Białymstoku na występ p.t „Serduszko puka w rytmie cha-cha”- 700,00 zł,
- dofinansowanie do wydarzenia „XIII pielgrzymka rowerowa do Częstochowy” organizowanego przez Stowarzyszenie „Cykliści” z Wysokiego Mazowieckiego- 1 080,00 zł,
- dofinansowanie uroczystego odsłonięcia obelisku „NSZZ Solidarność”- 3 000,00 zł.

## Dział 926 Kultura fizyczna

Rozdział	Plan po zmianach	Wykonanie	% wykonania
Pozostała działalność	135 000,00	75 663,36	56,05%

W rozdziale zadania w zakresie kultury fizycznej zaplanowano kwotę 135 000,00zł, wydatkowano 75 663,36 tj. 56,05% zaplanowanych środków na propagowanie rozwoju kultury fizycznej o zasięgu powiatowym, z tego:

- na dotację dla podmiotów prowadzących działalność pożytku publicznego na zadania z zakresu wspierania i upowszechniania kultury fizycznej i sportu zlecone do realizacji stowarzyszeniom i innym jednostkom nie zaliczanym do sektora finansów publicznych - 17 000,00 zł
- animatorzy sportu zatrudnieni do obsługi boisk sportowych Orlik i Biały Orlik - 51 377,23 zł
- zakup sprzętu sportowego i utrzymanie boiska Orlik- 6 258,01 zł
- dofinansowanie do wydarzenia sportowego „ IV wysokomazowiecki 24-godzinny maraton rowerowy” organizowany przez Klub rowerowy „Łabędź” Wysokie Mazowieckie – 139, 99 zł
- dofinansowanie do wydarzenia „Podlaskie zawody powożenia zaprzęgami konnymi”, organizowane przez Łomżyńsko-drohicke Bractwo Kurkowe w Ciechanowcu- 698,16 zł
- pozostałe zakupy w zakresie kultury fizycznej - 189,97 zł.

### III. C. Wydatki zlecone:

#### Dział 020 Leśnictwo

	Plan po zmianach	Wykonanie	% wykonania
Gospodarka leśna	234,00	0	0%

W rozdziale gospodarka leśna, wykonano wydatki w wysokości zł, tj. 100,00% planu rocznego na zadania związane z przeklasyfikowaniem gruntów rolnych na leśne.

#### Dział 700 Gospodarka mieszkaniowa

	Plan po zmianach	Wykonanie	% wykonania
Gospodarka gruntami i nieruchomościami	269 914,00	237 474,92	87,98%

W rozdziale gospodarka gruntami i nieruchomościami zaplanowane wydatki na kwotę 269 914,00 zł zostały zrealizowane w wysokości 237 474,92 zł, co stanowi 87,98 % planu, z tego sfinansowano:

- wynagrodzenie urzędników wykonujących zadania z zakresu gospodarki nieruchomościami Skarbu Państwa, wydatki rzeczowe oraz wydatki przeznaczone na obsługę organizacyjną, kadrową i finansową tych zadań – 173 139,20 zł,
- wydatki związane z gospodarką nieruchomościami Skarbu Państwa (określenie wartości nieruchomości, ogłoszenia prasowe, usługi notarialne, podatek od nieruchomości, podatek leśny, koszty postępowania sądowego) – 64 335,72 zł.

#### Dział 710 Działalność usługowa

	Plan po zmianach	Wykonanie	% wykonania
Zadania z zakresu geodezji i kartografii	228 600,00	200 256,22	87,60%

W rozdziale zadania z zakresu geodezji i kartografii zaplanowane wydatki na kwotę 228 600,00 zł zostały zrealizowane w wysokości 200 256,22 zł, co stanowi 87,60% % planu, z tego z przeznaczeniem na:

- wynagrodzenia i składki od nich naliczane urzędników wykonujących zadania z zakresu geodezji i kartografii – 128 600,00 zł,
- wykonanie prac związanych z konserwacją danych EGiB z programu EGBVWiN do programu EWOPiS dla jednostek ewidencyjnych oraz pozostałych prac geodezyjnych – 71 656,22 zł .

Nadzór budowlany	Plan po zmianach	Wykonanie	% wykonania
	373 344,00	373 341,46	100%

W rozdziale nadzór budowlany Powiatowy Inspektorat Nadzoru Budowlanego w Wysokiem Mazowieckiem zrealizował w 2020 roku wydatki na kwotę 373 341,46 zł, co stanowi 100,00% planu rocznego, z tego wynagrodzenia i pochodne od wynagrodzeń pochłonęły kwotę 343 731,01 zł, natomiast pozostałe wydatki bieżące stanowią 29 612,99 zł.

#### **Dział 750 Administracja publiczna**

Urzędy wojewódzkie	Plan po zmianach	Wykonanie	% wykonania
	65 500,00	65 500,00	100%

Zatwierdzony plan wydatków w wysokości 65 500,00 zł, został zrealizowany w 100,00% planu rocznego na pokrycie kosztów obsługi organizacyjno-technicznej zadań zleconych z zakresu administracji rządowej.

#### **Dział 752 Obrona narodowa**

Pozostała działalność	Plan po zmianach	Wykonanie	% wykonania
	26 600,00	26 600,00	100%

W rozdziale pozostała działalność zaplanowane wydatki na kwotę 26 600,00 zł, na realizację przez Państwową Straż Pożarną zadań wynikających z ustawy z dnia 15 grudnia 2016 r. o ustanowieniu „Programu modernizacji Policji, Straży Granicznej, Państwowej Straży Pożarnej i Służby Ochrony Państwa w latach 2017-2020” (Dz. U. poz. 2140 z późn. zm.), zostały zrealizowane w 100,00% planu rocznego.

#### **Dział 754 Bezpieczeństwo publiczne i ochrona przeciwpożarowa**

Komendy Powiatowe Straży Pożarnej	Plan po zmianach	Wykonanie	% wykonania
	4 760 372,00	4 759 347,46	99,97%

W rozdziale komendy powiatowe PSP finansowana jest działalność Komendy Powiatowej Państwowej Straży Pożarnej w Wysokiem Mazowieckiem. W 2020 roku Komenda dysponowała planem finansowym w wysokości 4 760 372,00 zł, który zrealizowała w 99,97%, z tego na wynagrodzenia i składki od nich naliczane rozdysponowano kwotę 4 358 250,35 zł, natomiast pozostałe wydatki bieżące wyniosły 401 097,11 zł.

#### **Dział 755 Wymiar sprawiedliwości**

Nieodpłatna pomoc prawna	Plan po zmianach	Wykonanie	% wykonania
	132 000,00	132 000,00	100%

Zatwierdzony plan w wysokości 132.000,00 zł został wykonany w 100,00%, z przeznaczeniem na zadanie zlecone z zakresu administracji rządowej realizowane przez powiat polegające na udzielaniu nieodpłatnej pomocy prawnej, świadczeniu nieodpłatnego poradnictwa obywatelskiego oraz edukacji prawnej, w tym: -dotacja dla „Stowarzyszenia Sursum Corda”- 64 020,00 zł

### Dział 851 Ochrona zdrowia

Składki na ubezpieczenie zdrowotne oraz świadczenia dla osób nie objętych obowiązkiem ubezpieczenia zdrowotnego	Plan po zmianach	Wykonanie	% wykonania
	1 178 850,00	1 178 811,80	99,98%

W rozdziale składki na ubezpieczenie zdrowotne zaplanowana dotacja celowa z budżetu państwa w kwocie 1 178 850,00 zł, z tego na:

- na opłacenie składek na ubezpieczenie zdrowotne za osoby bezrobotne bez zabezpieczenia do bezpłatnych świadczeń zdrowotnych w wysokości – 1 174 850,00 zł,
- za dzieci i młodzież w szkołach i placówkach szkolno-wychowawczych, nieobjęte ubezpieczeniem zdrowotnym- 3 961,80 zł.

### Dział 852 Pomoc społeczna

Zadania w zakresie przeciwdziałania przemocy w rodzinie	Plan po zmianach	Wykonanie	% wykonania
	1 692,00	836,00	49,41%

W rozdziale zadania w zakresie przeciwdziałania przemocy w rodzinie powiat wysokomazowiecki poniósł wydatki w 2020 roku w wysokości 1 692,00zł, co stanowi 49,41% planu rocznego, z przeznaczeniem na programy korekcyjno-edukacyjne w zakresie przeciwdziałania przemocy w rodzinie.

### Dział 853 Pozostałe zadania w zakresie polityki społecznej

Zespoły do spraw orzekania o niepełnosprawności	Plan po zmianach	Wykonanie	% wykonania
	209 880,00	209 485,22	99,71%

W rozdziale zespoły do spraw orzekania o niepełnosprawności zaplanowano wydatki w wysokości 209 880,00 zł, związane z funkcjonowaniem Zespołu do Spraw Orzekania o Niepełnosprawności, działającego przy PCPR w Wysokim Mazowieckiem. Wydatki Zespołu za 2020 roku wyniosły 209 485,22 zł, co stanowi 99,71% planu rocznego.

Pozostała działalność	Plan po zmianach	Wykonanie	% wykonania
	20 250,00	20 250,00	100%

Rozdział pozostała działalność. Zaplanowano wydatki w wysokości 20 250,00 zł, na realizację zadań wynikających z ustawy o Karcie Polaka, wykonano w 100,00% planu rocznego.

### Dział 855 Rodzina

Wspieranie rodziny	Plan po zmianach	Wykonanie	% wykonania
	13 020,00	12 709,99	97,61%

W rozdziale wspieranie rodziny zaplanowane wydatki w kwocie 13 020,00 zł, na realizację rządowego programu „Dobry start”, tj. na wypłatę świadczenia „Dobry start” oraz koszty jego obsługi, zostały wykonane w wysokości 12 709,99 zł, co stanowi 97,61 % planu rocznego.

Rodziny zastępcze	Plan po zmianach	Wykonanie	% wykonania
	230 740,00	227 351,00	98,53%

W rozdziale rodziny zastępcze zaplanowano wydatki w wysokości 230 740,00 zł, na wypłatę świadczeń związanych z realizacją programu „Rodzina 500 Plus”. Wydatki wyniosły 227 351,00 zł, co stanowi 98,53 % planu rocznego.

### III. D. Realizacja wydatków inwestycyjnych

Uchwałą Nr III/127/2019 Rady Powiatu Wysokomazowieckiego z dnia 20 grudnia 2019 roku uchwalony został plan wydatków inwestycyjnych w wysokości 50.151.696,00 zł. W wyniku zmian dokonanych w ciągu roku budżetowego ostateczny plan wydatków inwestycyjnych wyniósł 45.631.699,00 zł. Wykonanie wydatków inwestycyjnych wyniosło 39.421.964,78 zł, co stanowi 86,39 % wykonania planu. Wykonanie wydatków majątkowych stanowi 39,66% całości wykonanych wydatków w 2020 roku.

Na inwestycje na drogach powiatowych zaplanowano 38.714.559 zł, wydatkowano 36.263.246,59 zł, tj. 93,67 %.

Zestawienie wykonanych drogowych robót inwestycyjnych przedstawia tabela:

I. Zakupy inwestycyjne		Wartość
1. Bieżące utrzymanie		
a)	Przyczepa lekka do przewozu malowarki marki WENA z zestawem do malowania Line Lazer 250 SPS	104 537,30
b)	Szlaban parkingowy na plac Zarządu Dróg Powiatowych	11 399,64
c)	Ciągnik rolniczy z pługiem komunalnym składanym i ładowaczem czołowym	162 237,00
d)	Kosiarka bijakowa PRONAR BBK	25 957,92
e)	Samochód ciężarowy PEUGOT BOXER 2szt.	199 400,00
d)	Posypywarka PRONAR T132	51 906,00
e)	Samochód ciężarowy CITROEN z kompletem opon zimowych – 2szt	156 770,86
f)	Szczotka boczna do zakupionej w 2016 r. zmiatarki	10 393,50
<b>Razem zakupy inwestycyjne:</b>		<b>722 602,22</b>
2.Nr zadania inwestycyjnego	II Przebudowa dróg powiatowych	Wartość
I	Inwestycje finansowane z rezerwy budżetowej	
	Przebudowa mostu w m. Pszczółczyn wraz z rozbudową dojazdów	1 916 214,89
<b>Razem inwestycje finansowane z rezerwy budżetowej:</b>		<b>1 916 214,89</b>
II	Inwestycje finansowane z Funduszu Dróg Samorządowych	
	Przebudowa drogi powiatowej Nr 2081B Rosochate Kościelne - Dąbrowa Wielka-w lok.: 0+800-4+000	70 364,13
	Rozbudowa drogi powiatowej Nr 2081B Dąbrowa Wielka-Dąbrowa Łazy w lok.: 0+595-3+339	630 821,71
	Rozbudowa drogi powiatowej Nr 2074B na odc. Bryki-Kamień Rupie w lok.: 4+394-5+069	1 251 465,20



	Rozbudowa drogi powiatowej Nr 2074B na odc. Kamień Rupie-Dąbrowa Zabłotne w lok.: 5+069-8+426	6 661 487,23
	Rozbudowa drogi powiatowej Nr 2074B na odc. Dąbrowa Zabłotne-Dąbrowa Wielka w lok.:8+426-9+044	1 120 651,43
	Rozbudowa drogi powiatowej Nr 2038B Czyżew - gr. woj. (Andrzejewo) w lok.: 0+365-2+810	28 189,88
	Przebudowa drogi powiatowej Nr 2072B m. Krzeczkowo Mianowskie w lok.: 0+000-0+870	1 867 699,50
	Przebudowa drogi powiatowej Nr 2062B Jabłoń Zarzeckie- Jabłoń Kościelna w lok.: 4+130-5+586	2 079 738,54
	Przebudowa drogi powiatowej Nr 2064B Krasowo Wielkie-Markowo Wólka w lok.: 12+965-17+232	5 432 403,26
	Przebudowa drogi powiatowej Nr 2070B na odc. Lubowicz Byzie-Lubowicz Wielki w lok.:16+330-18+980	2 290 346,92
	Przebudowa dróg powiatowych Nr 2618B ul. Pałacowa w Ciechanowcu w lok.: 0+550-1+000 i Nr 2093B Ciechanowiec-Kozarze w lok.: 1+000-1+646	1 854 409,49
	Rozbudowa drogi powiatowej Nr 2107B Trzaski-Radziszewo Sieńczuch-Czaje Wólka w lok.: 8+864-11+335	3 375 501,39
	Przebudowa drogi powiatowej Nr 2090B m. Wyszonki Kościelne w lok.: 0+135-0+995	1 382 326,34
	Rozbudowa drogi powiatowej Nr 2060B na odc. Pszczółczyn - dr. woj.671 w lok.: 13+690-14+885	105 226,82
	Przebudowa drogi powiatowej Nr 2087B na odc. Klukowo-Kostrzy Śmiejki w lok.0+230-3+240 i Nr 2088B w m. Klukowo w lok.0+000-0+100	94 916,05
	Przebudowa drogi powiatowej Nr 2053B na odc. Kalinowo Solki - Chojane Sierocięta-dr.2052B w lok.: 10+390-15+265	426 794,54
	Przebudowa dróg powiatowych Nr 2616B i Nr 2095B na odc. Ciechanowiec - Tworkowice w lok.: 2+000-4+980	34 809,00
	Przebudowa drogi powiatowej Nr 2095B na odc. Wojtkowice Stare-Wojtkowice Glinna w lok.: 8+340-10+870	52 056,06
<b>Razem inwestycje finansowane z Funduszu Dróg Samorządowych:</b>		<b>28 759 207,49</b>
III	Inwestycje finansowane ze środków powiatowych i gminnych	
	Przebudowa drogi powiatowej nr 2107B Antonin-Winna Poświętna	3 690,00
	Rozbudowa drogi powiatowej nr 2077B na odc. Plewki-Dzikowiny	181 147,95
	Przebudowa drogi powiatowej nr 2037B gr. woj.- Dmochy Wochy – dr. kr. nr.63.	34 856,20
	Przebudowa drogi powiatowej nr 2042B na odc. Kobylin Borzemy – dr.pow.2047B	119 731,84
	Przebudowa drogi powiatowej nr 2616B ul. Drohicka w Ciechanowcu wraz z budową kanalizacji deszczowej	12 300,00
	Budowa chodnika w ciągu drogi powiatowej nr 2067B w m. Jabłoń Kościelna	29 477,74
	Przebudowa drogi powiatowej nr 2090B na odc. Gródek-Kostrzy Podsędkowięta-Wyszonki Wypychy-Wyszonki Kościelne (wykonanie dokumentacji projektowej)	12 300,00
<b>Razem inwestycje finansowane ze środków powiatowych i gminnych:</b>		<b>393 503,73</b>

Ponadto wypłacono odszkodowania za nieruchomości zajęte pod drogi powiatowe w wysokości 300 659,12 zł.

Z zakresu administracji publicznej w Starostwie Powiatowym zaplanowano na zakupy inwestycyjne 115,000,00 zł, wydatkowano 31 141,00 zł, co stanowi 27,08 %. Środki powyższe przeznaczono na zakup sprzętu komputerowego do serwerowni Starostwa Powiatowego w Wysokiem Mazowieckiem.

W dziale Bezpieczeństwo publiczne i ochrona przeciwpożarowa zaplanowano i zrealizowano wydatki w formie dotacji celowej na dofinansowanie zakupów inwestycyjnych w wysokości 20.000 zł dla Komendy Powiatowej Policji na dofinansowanie zakupu radiowozu.

Z zakresu oświaty i wychowania na inwestycje zaplanowano 2 887 010,00 zł, wydatkowano 1 218 958,30 zł, tj. 42,22 %. Środki te przeznaczono na realizację projektu dotyczącego modernizacji i rozbudowy Zespołu Szkół Zawodowych w Wysokiem Mazowieckiem oraz Centrum Kształcenia Zawodowego w Wysokiem Mazowieckiem. Ponadto wykonano inwestycję polegającą na modernizacji i dociepleniu dachu oraz wykonaniu elewacji budynku Zespołu Szkół Ogólnokształcących i Policealnych w Wysokiem Mazowieckiem.

W ramach działu Ochrona zdrowia udzielono dotacji inwestycyjnych dla Szpitala Ogólnego w Wysokiem Mazowieckiem zaplanowanych na 8 000 000,00 zł, zrealizowanych w wysokości 5 999 999,99 zł, tj. 75,00 %. na dofinansowanie realizacji zadania inwestycyjnego „Rozbudowa i modernizacja Szpitala Ogólnego w Wysokiem Mazowieckiem etap IV”

W Domu Pomocy Społecznej w Kozarzach zrealizowano zakupy inwestycyjne z przeznaczeniem na zakup suszarki bębnowej– plan 19 803,00 zł, wykonanie 19 803,00 zł, tj.100%.

### III. E. Wydatki bieżące na programy i projekty realizowane ze środków pochodzących z funduszy UE lub innych źródeł zagranicznych w 2020 r.

Lp.	Nazwa projektu	Klasyfikacja budżetowa		Jednostka realizująca projekt	Plan na 31.12.2020 r.	Wykonanie na 31.12.2020 r.	% wykonania
		dział	rozdział				
1.	Kompleksowy system rozwijania kompetencji i umiejętności osób dorosłych zgodnie z potrzebami regionalnej gospodarki 3.2.1.	150	15013	Starostwo Powiatowe w Wysokiem Mazowieckiem	420 325,00	418 545,48	99,58%
2.	Kompleksowy system rozwijania kompetencji i umiejętności osób dorosłych zgodnie z potrzebami regionalnej gospodarki 3.2.1. - II edycja	150	15013	Starostwo Powiatowe w Wysokiem Mazowieckiem	318 851,00	34 881,33	10,94%
3.	Kompleksowy system rozwijania kompetencji i umiejętności osób dorosłych zgodnie z potrzebami regionalnej gospodarki 3.2.2.	150	15013	Starostwo Powiatowe w Wysokiem Mazowieckiem	252 474,00	233 161,53	92,35%
4.	Kompleksowy system rozwijania kompetencji i umiejętności osób dorosłych zgodnie z potrzebami regionalnej gospodarki 3.2.2.-II edycja	150	15013	Starostwo Powiatowe w Wysokiem Mazowieckiem	171 034,00	32 750,14	19,15%
<b>Razem dział 150</b>					<b>1 162 684,00</b>	<b>719 338,48</b>	<b>61,87%</b>
5.	Bezpieczna przyszłość-wsparcie dla DPS z terenu województwa podlaskiego	852	85202	Dom Pomocy Społecznej w Kozarzach	300 605,00	300 600,00	100,00%

6.	Wdrożenie działań mających na celu poprawę sytuacji epidemiologicznej związanej z zagrożeniem spowodowanym przez koronawirus SARS-CoV-2 na terenie województwa podlaskiego w obszarze systemu pomocy społecznej	852	85202	Dom Pomocy Społecznej w Kozarzach	117 479,00	117 473,24	100,00%
7.	Zapewnienie bezpieczeństwa i opieki pacjentom oraz bezpieczeństwa personelowi zakładów opiekuńczo-wychowawczych, domów pomocy społecznej, zakładów pielęgnacyjno-opiekuńczych i i hospicjów na czas COVID-19	852	85202	Dom Pomocy Społecznej w Kozarzach	16 005,00	16 003,24	99,99%
<b>Razem dział 852</b>					<b>434 089,00</b>	<b>434 076,48</b>	<b>100,00%</b>
8.	W drodze do sukcesu II	853	85395	Powiatowy Urząd Pracy w Wysokiem Mazowieckiem	409 525,00	216 163,88	52,78%
9.	Regionalne Innowacje Społeczne - Centra Integracji Społecznej województwa podlaskiego	853	85395	Powiatowy Urząd Pracy w Wysokiem Mazowieckiem	282 280,00	253 090,67	89,66%
10.	Regionalne Innowacje Społeczne - Centra Integracji Społecznej województwa podlaskiego	853	85395	Zarząd Dróg Powiatowych	20 000,00	19 994,98	99,97%
11.	W drodze do sukcesu II	853	85395	Powiatowe Centrum Pomocy Rodzinie w Wysokiem Mazowieckiem	66 388,00	49 616,80	74,74%
<b>Razem dział 853</b>					<b>778 193,00</b>	<b>538 866,33</b>	<b>69,25%</b>
12.	Zdalna Szkoła	801	89195	Starostwo Powiatowe w Wysokiem Mazowieckiem	80 000,00	80 000,00	100,00%
13.	Partnerstwo współpracy szkół "Help me"	801	80195	Zespół Szkół Ogólnokształcących i Policealnych w Wysokiem Mazowieckiem	16 620,00	16 615,58	99,97%
14.	Inwestycja w przyszłość	801	80195	Zespół Szkół Zawodowych w Wysokiem Mazowieckiem	59 498,00	59 493,78	99,99%
15.	Kompetentny uczeń - wykwalifikowany pracownik	801	80195	Zespół Szkół Zawodowych w Wysokiem Mazowieckiem	510 282,00	445 283,94	87,26%

16.	Kompetentny uczeń - wykwalifikowany pracownik II	801	80195	Zespół Szkół Zawodowych w Wysokiem Mazowieckiem	601 160,00	566 240,73	94,19%
17.	Innowacyjne staże w Staszicu, Ścieżki współpracy-wsparcie dla podmiotów wdrażających współpracę międzynarodową	801	80195	Zespół Szkół Zawodowych w Wysokiem Mazowieckiem	91 290,00	16 449,25	18,02%
18.	Rozwój kompetencji językowych kadry Staszica	801	80195	Zespół Szkół Zawodowych w Wysokiem Mazowieckiem	218 297,00	0,00	0,00%
19.	EUROpraktyka-Wysokie na start!	801	80195	Zespół Szkół Zawodowych w Wysokiem Mazowieckiem	338 848,00	334 647,23	98,76%
20.	Europraktyka - Staszic rusza w świat	801	80195	Zespół Szkół Zawodowych w Wysokiem Mazowieckiem	15 000,00	0,00	0,00%
21.	Erasmus+ AlterDrive	801	80195	Centrum Kształcenia Zawodowego w Wysokiem Mazowieckiem	209 084,00	192 233,37	91,94%
22.	Staż,praktyka,zatrudnienie- europejskie perspektywy CKZ w Wysokiem Mazowieckiem	801	80195	Centrum Kształcenia Zawodowego w Wysokiem Mazowieckiem	236 000,00	56 444,20	23,92%
23.	CKZ - Ciekawe Kształcenie Zawodowe w Wysokiem Mazowieckiem	801	80195	Centrum Kształcenia Zawodowego w Wysokiem Mazowieckiem	251 865,00	74 660,68	29,64%
24.	Kompetentni Zawodowcy w Czyżewie	801	80195	Zespół Szkół Ogólnokształcących i Zawodowych w Czyżewie	141 897,00	116 560,94	82,14%
25.	Mobilni uczniowie ZSOiZ w Czyżewie w nowoczesnej Europie	801	80195	Zespół Szkół Ogólnokształcących i Zawodowych w Czyżewie	492 692,00	18 600,00	3,78%
26.	Europejskie kierunki zawodowe	801	80195	Zespół Szkół Ogólnokształcących i Zawodowych w Ciechanowcu	681 290,00	8 000,00	1,17%

27.	Nowoczesne fryzjerstwo i kosmetyka gwarancją sukcesu na rynku pracy	801	80195	Zespół Szkół Ogólnokształcących i Zawodowych w Ciechanowcu	81 183,00	19 500,00	24,02%
28.	Ponadwymiarowa mobilność uczniów LO kluczem do podniesienia kompetencji językowych	801	80195	Zespół Szkół Ogólnokształcących i Zawodowych w Ciechanowcu	174 756,00	0,00	0,00%
29.	Podniesienie konkurencyjności na rynku pracy uczniów w ZSOiZ w Ciechanowcu	801	80195	Zespół Szkół Ogólnokształcących i Zawodowych w Ciechanowcu	530 000,00	205 359,01	38,75%
30.	Praktyka czyni mistrza-przez mobilności zawodowe na rynku pracy	801	80195	Zespół Szkół Ogólnokształcących i Zawodowych w Ciechanowcu	450 000,00	368 834,17	81,96%
<b>Razem dział 801</b>					<b>5 179 762,00</b>	<b>2 578 922,88</b>	<b>49,79%</b>
31.	Wsparcie dzieci umieszczonych w pieczy zastępczej w okresie epidemii COVID-19	855	85504	Starostwo Powiatowe w Wysokiem Mazowieckiem	97 436,00	97 435,00	100,00%
<b>Razem dział 855</b>					<b>97 436,00</b>	<b>97 435,00</b>	<b>100,00%</b>
<b><u>Suma plan wydatków w 2020</u></b>					<b>7 652 164,00</b>	<b>4 368 639,17</b>	<b>57,09%</b>

#### IV. Dochody własne jednostek oświatowych

Plan dochodów własnych jednostek oświatowych i wydatków nimi finansowanych uchwalony został w wysokości **1 559 000 zł**. Na koniec 2020 r. plan dochodów wyniósł **1 587 968,96 zł**, wykonanie wyniosło **811 428,70**, tj. **51 %**.

Wykonanie dochodów własnych w jednostkach oświatowych przedstawia tabela:

Lp.	Wyszczególnienie	Klasyfikacja budżetowa		Plan początkowy	Plan po zmianach	Wykonanie wydatków	%
		Dział	Rozdział				
1	2	3	4	5	6	7	8
1	Zespół Szkół Ogólnokształcących i Policealnych w Wysokiem Mazowieckiem	801	80120	124 000	124 000	46 529,25	37,52%
2	Zespół Szkół Ogólnokształcących i Zawodowych w Czyżewie	801	80120	35 000	35 000	4 025,52	11,50%
3	Centrum Kształcenia Zawodowego w Wysokiem Mazowieckiem	801	80140	235 000	235 000	169 819,86	72,26%
4	Zespół Szkół Ogólnokształcących i Zawodowych w	854	85410	912 000	922 000	415 393,31	45,00%

	Ciechanowcu						
5	Zespół Szkół Zawodowych w Wysokiem Mazowieckiem	854	85410	100 000	100 000	13 871,72	13,87%
6	Zespół Szkół Rolniczych w Krzyżewie	854	80410	153 000	171 968,96	161 789,04	94,00%
	<b>RAZEM</b>			<b>1 559 000</b>	<b>1 587 968,96</b>	<b>811 428,70</b>	<b>51,00%</b>

Analiza realizacji wydatków rachunków dochodów własnych w poszczególnych jednostkach oświatowych przedstawia się następująco:

**1. Zespół Szkół Ogólnokształcących i Policealnych w Wysokiem Mazowieckiem – dochody i wydatki rachunku dochodów własnych wyniosły 46 529,25 zł, z czego:**

**Dochody:**

- wpływy z różnych opłat - 313,00 zł
- dochody z najmu i dzierżawy – 10,433,87 zł
- wpływy z usług – 35782,38 zł

**Wydatki:**

- zakup materiałów i wyposażenia – 9 051,71 zł
- zakup środków żywności – 27 662, 64 zł
- zakup usług remontowych – 850,00 zł
- zakup usług pozostałych – 6 452,02 zł
- podróże służbowe krajowe – 155,44 zł
- podatek od towarów i usług (VAT) – 2 357,44 zł,

**2. Zespół Szkół Zawodowych w Wysokiem Mazowieckiem – dochody i wydatki rachunku dochodów własnych wyniosły 13 871,72 zł, z czego:**

**Dochody:**

- wpływy z różnych opłat – 569,00 zł
- dochody z najmu i dzierżawy – 3 737,86 zł
- wpływy z usług – 7 735,00 zł
- wpływ z różnych dochodów – 1 829,86 zł

**Wydatki:**

- zakup materiałów i wyposażenia – 11 845,03 zł
- zakup usług pozostałych – 1 394,83 zł
- podróże służbowe krajowe – 234,70 zł
- podatek od towarów i usług (VAT) – 397,16 zł

**3. Zespół Szkół Ogólnokształcących i Zawodowych w Ciechanowcu – dochody i wydatki rachunku dochodów własnych wyniosły 415 393,31 zł, z czego:**

**Dochody:**

- wpływy z różnych opłat – 390,00 zł
- wpływy z usług – 415 003, 31 zł

**Wydatki:**

- wpłata do budżetu pozostałości środków gromadzonych na wydzielonym rachunku – 35860,56 zł
- zakup materiałów i wyposażenia – 123 375,62 zł
- zakup środków żywności – 201 337,51 zł
- zakup energii – 1 080,00 zł
- zakup usług pozostałych – 53 739,62 zł

4. **Zespół Szkół Ogólnokształcących i Zawodowych w Czyżewie** – dochody i wydatki rachunku dochodów własnych wyniosły **4 025,52 zł**, z czego:

**Dochody:**

- wpływy z różnych opłat – 87,00 zł
- dochody z najmu i dzierżawy – 3 813,40 zł
- wpływy z różnych dochodów – 125,12 zł

**Wydatki:**

- składki na ubezpieczenia społeczne - 85,00 zł
- składki na Fundusz Pracy oraz Solidarnościowy Fundusz Wsparcia Osób Niepełnosprawnych – 12,25 zł
- wynagrodzenia bezosobowe – 500,00 zł
- zakup materiałów i wyposażenia – 2 740,53 zł
  - zakup usług pozostałych – 32,00 zł
  - podróże służbowe krajowe – 182,54 zł
  - podatek od towarów i usług (VAT) – 473,20 zł

5. **Zespół Szkół Rolniczych w Krzyżewie** – dochody wyniosły **142 820,08 zł** wydatki rachunku dochodów własnych wyniosły **161 789,04 zł** z czego:

**Dochody:**

- wpływy z różnych opłat – 52,00 zł
- wpływy z najmu i dzierżawy – 135 461,72 zł
- wpływy z różnych dochodów – 7 306,36 zł

Stan środków na początek roku – **18 968,96 zł**

**Wydatki:**

- wpłata środków pozostałych gromadzonych na wydzielonym rachunku – 18 968,96 zł
- zakup materiałów i wyposażenia – 58 093,49 zł
- zakup środków dydaktycznych i książek – 2 190,00 zł
- zakup usług remontowych – 4 198,89 zł
- zakup usług pozostałych – 14 532,49 zł
- opłaty z tyt. Zakupu usług telekomunikacyjnych – 36,90 zł,
- podatki od towarów i usług (VAT) – 26 407,30 zł

6. **Centrum Kształcenia Zawodowego w Wysokiem Mazowieckiem** – dochody wyniosły **169 720,86 zł**, a wydatki rachunku dochodów własnych wyniosły **169 819,86 zł** z czego:

**Dochody:**

- wpływy z różnych opłat – 87,00 zł
- dochody z najmu i dzierżawy – 2 232,20 zł
- wpływy z usług – 144 442,0 zł
- wpływy z różnych dochodów – 22 959,66 zł

Stan środków na początek roku – **99,00 zł**

**Wydatki:**

- wpłata do budżetu pozostałości środków gromadzonych na wydzielonym rachunku – 99,00 zł
- składki na ubezpieczenie społeczne – 6 202,47 zł
- składki na Fundusz Pracy – 884,09 zł
- wynagrodzenia bezosobowe – 36 082,00 zł
- zakup materiałów i wyposażenia – 58 241,51 zł
- zakup środków dydaktycznych i książek – 16 490,00 zł
- zakup usług remontowych – 1 133,14 zł

- zakup usług pozostałych – 15 392,94 zł
- podróże służbowe krajowe – 1 532,56 zł
- różne opłaty i składki – 4 177,00 zł
- podatek od towarów i usług (VAT) – 24 814,95 zł
- szkolenia pracowników niebędących członkami korpusu służby cywilnej – 1 770,20 zł
- wydatki na zakupy inwestycyjne – 3 000,00 zł

**PRZEWODNICZĄCY  
ZARZĄDU**  
*Bogdan Zieliński*



**INFORMACJA O STANIE MIENIA KOMUNALNEGO  
POWIATU WYSOKOMAZOWIECKIEGO  
WEDŁUG STANU NA DZIEŃ 31 GRUDNIA 2020 ROKU**

Informacja o stanie mienia Powiatu Wysokomazowieckiego została sporządzona w oparciu o art. 267 ustawy z dnia 27 sierpnia 2009 roku o finansach publicznych (Dz. U. z 2021 r., poz. 305). Obejmuje ona dane o przysługujących:

- prawach własności,
- innych niż własność praw majątkowych, w tym w szczególności o ograniczonych prawach rzeczowych, użytkowaniu wieczystym, wierzytelnościach, udziałach w spółkach, akcjach,
- posiadaniu,
- dane o zmianach w stanie mienia komunalnego w stosunku do poprzedniej informacji o stanie mienia komunalnego,
- dane o dochodach uzyskanych z tytułu wykonywania prawa własności i innych praw majątkowych oraz z wykonywania posiadania,
- inne dane i informacje o zdarzeniach mających wpływ na stan mienia jednostki samorządu terytorialnego.

Mieniem komunalnym zgodnie z art. 46 ustawy z dnia 5 czerwca 1998 roku o samorządzie powiatowym (Dz. U. z 2020 r. poz. 920) jest własność i inne prawa majątkowe nabyte przez powiat lub inne powiatowe osoby prawne.

Dokument składa się z poniżej wymienionych części:

- Ad. 1. Zestawienie majątku trwałego poszczególnych jednostek organizacyjnych.
- Ad. 2. Zestawienie majątku Szpitala Ogólnego w Wysokiem Mazowieckiem.
- Ad. 3. Zestawienie majątku trwałego jednostek organizacyjnych Powiatu Wysokomazowieckiego za 2020 rok według klasyfikacji środków trwałych (z wyłączeniem gruntów).
- Ad. 4. Struktura majątku trwałego jednostek organizacyjnych Powiatu Wysokomazowieckiego na 31.12.2020 r. według ujęcia wartościowego (z wyłączeniem gruntów).
- Ad. 5. Zestawienie majątku zaliczanego do pozostałych środków trwałych, wartości niematerialnych i prawnych oraz zbiorów bibliotecznych poszczególnych jednostek organizacyjnych.
- Ad. 6. Dochody uzyskane z obrotu mieniem komunalnym Powiatu Wysokomazowieckiego za 2020 rok.
- Ad. 7. Zestawienie gruntów stanowiących mienie Powiatu Wysokomazowieckiego.

**Ad. 1. Zestawienie majątku trwałego poszczególnych jednostek organizacyjnych.**

**I. Zestawienie majątku trwałego Starostwa Powiatowego w Wysokim Mazowieckiem.**

GRUPA	PODGRUPA	RODZAJ	WARTOŚĆ
1 - BUDYNKI I LOKALE ORAZ SPÓŁDZIELCZE PRAWO DO LOKALU UŻYTKOWEGO I SPÓŁDZIELCZE WŁASNOŚCIOWE PRAWO DO LOKALU MIESZKALNEGO	10 - BUDYNKI NIEMIESZKALNE	105 - BUDYNKI BIUROWE	4 855 154,43
		108 - BUDYNKI PRODUKCYJNE, USŁUGOWE I GOSPODARCZE DLA ROLNICTWA	1 280 781,58
		109 - POZOSTAŁE BUDYNKI NIEMIESZKALNE	7 587 170,97
	12 - LOKALE, SPÓŁDZIELCZE PRAWO DO LOKALU UŻYTKOWEGO ORAZ SPÓŁDZIELCZE WŁASNOŚCIOWE PRAWO DO LOKALU MIESZKALNEGO	122- LOKALE MIESZKALNE	49 194,60
22 - OBIEKTY INŻYNIERII ŁĄDOWEJ I WODNEJ	21 - RUROCIĄGI, LINIE TELEKOMUNIKACYJNE I ELEKTROENERGETYCZNE	211 - RUROCIĄGI SIECI ROZDZIELCZEJ ORAZ LINIE TELEKOMUNIKACYJNE I ELEKTROENERGETYCZNE, ROZDZIELCZE	156 380,99
		290 - OBIEKTY SPORTOWE I REKREACYJNE	1 322 129,99
	29 - OBIEKTY INŻYNIERII ŁĄDOWEJ I WODNEJ POZOSTAŁE	291 - OBIEKTY INŻYNIERII ŁĄDOWEJ I WODNEJ, GDZIE INDZIEJ NIESKLASYFIKOWANE	1 802 765,52
3 - KOTŁY I MASZYNY ENERGETYCZNE	31 - KOTŁY GRZEWCZE I PAROWE	310 - KOTŁY GRZEWCZE	11 270,60
4 - MASZYNY, URZĄDZENIA I APARATY OGÓLNEGO ZASTOSOWANIA	48 - POZOSTAŁE MASZYNY, URZĄDZENIA I APARATY OGÓLNEGO ZASTOSOWANIA	487 - ZESPOŁY KOMPUTEROWE	1 320 756,52
6 - URZĄDZENIA TECHNICZNE	62 - URZĄDZENIA DLA RADIOFONII I TELEWIZJI, URZĄDZENIA TELEKOMUNIKACYJNE, URZĄDZENIA ALARMOWE I SYGNALIZACYJNE	620 - URZĄDZENIA NADAWCZE DLA RADIOFONII I TELEWIZJI	28 135,84
		623 - URZĄDZENIA ODBIORCZE I TRANSMISYJNE DLA TELEFONII I TELEGRAFII	11 780,02
	65 - URZĄDZENIA PRZEMYSŁOWE	652 - URZĄDZENIA KLIMATYZACYJNE	24 217,00
		659 - POZOSTAŁE URZĄDZENIA PRZEMYSŁOWE, GDZIE INDZIEJ NIESKLASYFIKOWANE	14 719,16
	66 - URZĄDZENIA NIEPRZEMYSŁOWE	662 - URZĄDZENIA I APARATY PROJEKCYJNE	33 548,00

		664 - URZĄDZENIA I APARATURA DO PRZEPROWADZANIA BADAŃ TECHNICZNYCH	9 251,40
7 - ŚRODKI TRANSPORTU	74 - POJAZDY MECHANICZNE	741 - SAMOCHODY OSOBOWE	314 156,00
8 - NARZĘDZIA, PRZYRZĄDY, RUCHOMOŚCI I WYPOSAŻENIE, GDZIE INDZIEJ NIESKLASYFIKOWANE	80 - NARZĘDZIA, PRZYRZĄDY, RUCHOMOŚCI I WYPOSAŻENIE, GDZIE INDZIEJ NIESKLASYFIKOWANE	803 - WYPOSAŻENIE TECHNICZNE DLA PRAC BIUROWYCH	520 385,88
		809 - POZOSTAŁE NARZĘDZIA, PRZYRZĄDY, RUCHOMOŚCI I WYPOSAŻENIE, GDZIE INDZIEJ NIESKLASYFIKOWANE	528 614,37
<b>RAZEM</b>			<b>19 870 412,87</b>

Wartość majątku trwałego Starostwa Powiatowego w Wysokiem Mazowieckiem od 31.12.2019 r. do 31.12.2020 r. zwiększyła się o kwotę 24.894,74 zł. Zwiększenie wartości związane było między innymi z zakupem serwerów na potrzeby jednostki.

## II. Zestawienie majątku trwałego Zespołu Szkół Ogólnokształcących i Policealnych w Wysokiem Mazowieckiem.

GRUPA KŚT	PODGRUPA KŚT	RODZAJ KŚT	WARTOŚĆ
1 - BUDYNKI I LOKALE ORAZ SPÓLDZIELCZE PRAWO DO LOKALU UŻYTKOWEGO I SPÓLDZIELCZE WŁASNOŚCIOWE PRAWO DO LOKALU MIESZKALNEGO	10 - BUDYNKI NIEMIESZKALNE	107 - BUDYNKI OŚWIATY, NAUKI I KULTURY ORAZ BUDYNKI SPORTOWE	4 370 484,63
		109 - POZOSTAŁE BUDYNKI NIEMIESZKALNE	16 091,00
2 - OBIEKTY INŻYNIERII LĄDOWEJ I WODNEJ	29 - POZOSTAŁE OBIEKTY INŻYNIERII LĄDOWEJ I WODNEJ	290 - BUDOWLE SPORTOWE I REKREACYJNE	2 070 542,46
3 - KOTŁY I MASZYNY ENERGETYCZNE	34 - TURBOZESPOŁY I ZESPOŁY PRĄDOTWÓRCZE ORAZ REAKTORY JĄDROWE	344 - ZESPOŁY PRĄDOTWÓRCZE Z SILNIKAMI SPALINOWYMI NA PALIWO CIĘŻKIE	51 524,00
5 - MASZYNY, URZĄDZENIA I APARATY SPECJALISTYCZNE	57 - MASZYNY, URZĄDZENIA I APARATY DLA PRZEMYSŁU SPOŻYWCZEGO	578 - MASZYNY, URZĄDZENIA I APARATY DLA PRZEMYSŁU GASTRONOMICZNEGO	69 434,87
6 - URZĄDZENIA TECHNICZNE	62 - URZĄDZENIA DLA RADIOFONII I TELEWIZJI, URZĄDZENIA TELEKOMUNIKACYJNE, URZĄDZENIA ALARMOWE I SYGNALIZACYJNE	622 - URZĄDZENIA DO ZAPISU I ODTWARZANIA DŹWIĘKU I OBRAZU	11 885,01

	64 - DŹWIGI I PRZENOŚNIKI	640 - DŹWIGI OSOBOWE I TOWAROWE	33 000,00
8 - NARZĘDZIA, PRZYRZĄDY, RUCHOMOŚCI I WYPOSAŻENIE, GDZIE INDZIEJ NIESKLASYFIKOWANE	80 - NARZĘDZIA, PRZYRZĄDY, RUCHOMOŚCI I WYPOSAŻENIE, GDZIE INDZIEJ NIESKLASYFIKOWANE	803 - WYPOSAŻENIE TECHNICZNE DLA PRAC BIUROWYCH	15 688,00
		809 - POZOSTAŁE NARZĘDZIA, PRZYRZĄDY, RUCHOMOŚCI I WYPOSAŻENIE, GDZIE INDZIEJ NIESKLASYFIKOWANE	184 180,00
<b>RAZEM</b>			<b>6 822 829,97</b>

Wartość majątku trwałego ZSOiP w Wysokim Mazowieckiem od 31.12.2019 r. do 31.12.2020 r. zwiększyła się o wartość 488 913,21 zł. Zwiększenie wartości związane było z ociepleniem dachu budynku szkoły (grupa 1, podgrupa 10, rodzaj 107).

### III. Zestawienie majątku trwałego Zespołu Szkół Zawodowych w Wysokim Mazowieckiem.

GRUPA KŚT	PODGRUPA KŚT	RODZAJ KŚT	WARTOŚĆ
1 - BUDYNKI I LOKALE ORAZ SPÓŁDZIELCZE PRAWO DO LOKALU UŻYTKOWEGO I SPÓŁDZIELCZE WŁASNOŚCIOWE PRAWO DO LOKALU MIESZKALNEGO	10 - BUDYNKI NIEMIESZKALNE	107 - BUDYNKI OŚWIATY, NAUKI I KULTURY ORAZ BUDYNKI SPORTOWE	4 612 343,89
2 - OBIEKTY INŻYNIERII LĄDOWEJ I WODNEJ	29 - POZOSTAŁE OBIEKTY INŻYNIERII LĄDOWEJ I WODNEJ	290 - BUDOWLE SPORTOWE I REKREACYJNE	1 723 820,72
		291- POZOSTAŁE OBIEKTY INŻYNIERII LĄDOWEJ I WODNEJ, GDZIE INDZIEJ NIESKLASYFIKOWANE	40 071,45
3 - KOTŁY I MASZYNY ENERGETYCZNE	31 - KOTŁY GRZEWCZE I PAROWE	310 - KOTŁY GRZEWCZE	77 188,00
	34 – TURBOZESPOŁY I ZESPOŁY PRĄDOTWÓRCZE ORAZ REAKTORY JĄDROWE	344 - ZESPOŁY PRĄDOTWÓRCZE Z SILNIKAMI SPALINOWYMI NA PALIWO CIĘŻKIE	6 997,92
4 - MASZYNY, URZĄDZENIA I APARATY OGÓLNEGO ZASTOSOWANIA	48 - POZOSTAŁE MASZYNY, URZĄDZENIA I APARATY OGÓLNEGO ZASTOSOWANIA	486 - MASZYNY I URZĄDZENIA DO PRZYGOTOWANIA MASZYNOWYCH NOŚNIKÓW DANYCH ORAZ MASZYNY ANALITYCZNE	4 676,00
		487 - ZESPOŁY KOMPUTEROWE	12 322,00
5 - MASZYNY, URZĄDZENIA I APARATY SPECJALISTYCZNE	57 - MASZYNY, URZĄDZENIA I APARATY DLA PRZEMYSŁU SPOŻYWCZEGO	576 - MASZYNY, URZĄDZENIA I APARATY DLA PRZEMYSŁU MLECZARSKIEGO	10 955,80

6 - URZĄDZENIA TECHNICZNE	62 - URZĄDZENIA DLA RADIOFONII I TELEWIZJI, URZĄDZENIA TELEKOMUNIKACYJNE, URZĄDZENIA ALARMOWE I SYGNALIZACYJNE	620 - URZĄDZENIA NADAWCZE DLA RADIOFONII I TELEWIZJI	26 002,25
		623 - URZĄDZENIA ODBIORCZE I TRANSMISYJNE DLA TELEFONII I TELEGRAFII	1 059,30
		629 - POZOSTAŁE URZĄDZENIA DLA RADIOFONII, TELEWIZJI I TELEKOMUNIKACJI	6 965,00
	66 - URZĄDZENIA NIEPRZEMYSŁOWE	662 - URZĄDZENIA I APARATY PROJEKCYJNE	4 201,00
8 - NARZĘDZIA, PRZYRZĄDY, RUCHOMOŚCI I WYPOSAŻENIE, GDZIE INDZIEJ NIESKLASYFIKOWANE	80 - NARZĘDZIA, PRZYRZĄDY, RUCHOMOŚCI I WYPOSAŻENIE, GDZIE INDZIEJ NIESKLASYFIKOWANE	803 - WYPOSAŻENIE TECHNICZNE DLA PRAC BIUROWYCH	18 446,95
<b>RAZEM</b>			<b>6 545 050,28</b>

Wartość majątku trwałego ZSZ w Wysokim Mazowieckiem od 31.12.2019 r. do 31.12.2020 r. zwiększyła się o wartość 3 639 580,38 zł. Zwiększenie wartości związane było z realizacją inwestycji pn. „Poprawa warunków kształcenia zawodowego w ZSZ” (grupa 1, podgrupa 10, rodzaj 107).

#### IV. Zestawienie majątku trwałego Centrum Kształcenia Zawodowego w Wysokim Mazowieckiem.

GRUPA KŚT	PODGRUPA KŚT	RODZAJ KŚT	WARTOŚĆ
1 - BUDYNKI I LOKALE ORAZ SPÓLDZIELCZE PRAWO DO LOKALU UŻYTKOWEGO I SPÓLDZIELCZE WŁASNOŚCIOWE PRAWO DO LOKALU MIESZKALNEGO	10 - BUDYNKI NIEMIESZKALNE	102 - BUDYNKI TRANSPORTU I ŁĄCZNOŚCI	5 072,00
		103 - BUDYNKI HANDLOWO- USŁUGOWE	2 214 354,47
		104 - ZBIORNIKI, SILOS Y I BUDYNKI MAGAZYNOWE	0,00
		107 - BUDYNKI OŚWIATY, NAUKI I KULTURY ORAZ BUDYNKI SPORTOWE	8 995 407,20
2 - OBIEKTY INŻYNIERII LĄDOWEJ I WODNEJ	29 - POZOSTAŁE OBIEKTY INŻYNIERII LĄDOWEJ I WODNEJ	290 - BUDOWLE SPORTOWE I REKREACYJNE	425 261,47
4 - MASZINY, URZĄDZENIA I APARATY OGÓLNEGO ZASTOSOWANIA	41 - OBRABIARKI DO METALI	410 - TOKARKI	489 704,30
		411 - WIERTARKI, WYTACZARKI I WIERTARKO-FREZARKI	1 792,80
		412 - FREZARKI	4 233,00
		414 - STRUGARKI, DŁUTOWNICE, PRZECIĄGARKI I PRZEPYCHARKI	2 039,30
		415 - SZLIFIERKI	1 002,20

	48 - POZOSTAŁE MASZYNY, URZĄDZENIA I APARATY OGÓLNEGO ZASTOSOWANIA	484 - MASZYNY I APARATY DO SPAWANIA, ZGRZEWANIA, NATRYSKIWANIA ORAZ MASZYNY I APARATY DO CIĘCIA PRZY POMOCY GAZU	2 867,00
		487 - ZESPOŁY KOMPUTEROWE	423 410,66
6 - URZĄDZENIA TECHNICZNE	62 - URZĄDZENIA DLA RADIOFONII I TELEWIZJI, URZĄDZENIA TELEKOMUNIKACYJNE, URZĄDZENIA ALARMOWE I SYGNALIZACYJNE	620 - URZĄDZENIA NADAWCZE DLA RADIOFONII I TELEWIZJI	6 150,00
	64 - DŹWIGI I PRZENOŚNIKI	641 - DŹWIGNIKI, WCIĄGARKI I WCIĄGNIKI PRZEJEZDNE I NIEPRZEJEZDNE, KOŁOWROTY, WYCIĄGNIKI	0,00
	66 - URZĄDZENIA NIEPRZEMYSŁOWE	664 - URZĄDZENIA I APARATURA DO PRZEPROWADZANIA BADAŃ TECHNICZNYCH	115 574,83
		669 - POZOSTAŁE URZĄDZENIA NIEPRZEMYSŁOWE	697 377,71
7 - ŚRODKI TRANSPORTU	74 - POJAZDY MECHANICZNE	741 - SAMOCHODY OSOBOWE	107 339,52
		746 - CIĄGNIKI	615 341,50
		747 - NACZEPY I PRZYCZEPY	53 045,00
		781 - ŚMIGŁOWCE	4 551,00
8 - NARZĘDZIA, PRZYRZĄDY, RUCHOMOŚCI I WYPOSAŻENIE, GDZIE INDZIEJ NIESKLASYFIKOWANE	80 - NARZĘDZIA, PRZYRZĄDY, RUCHOMOŚCI I WYPOSAŻENIE, GDZIE INDZIEJ NIESKLASYFIKOWANE	803 - WYPOSAŻENIE TECHNICZNE DLA PRAC BIUROWYCH	8 000,00
		805 - WYPOSAŻENIE I SPRZĘT KIN, TEATRÓW I INNYCH PLACÓWEK KULTURALNO-OŚWIATOWYCH	93 555,86
		809 - POZOSTAŁE NARZĘDZIA, PRZYRZĄDY, RUCHOMOŚCI I WYPOSAŻENIE, GDZIE INDZIEJ NIESKLASYFIKOWANE	1 359 907,88
<b>RAZEM</b>			<b>15 625 987,70</b>

Wartość majątku trwałego CKZ w Wysokim Mazowieckiem od 31.12.2019 r. do 31.12.2020 r. zwiększyła się o wartość 3.286.745,90 zł. Zwiększenie wartości związane było z termomodernizacją, przebudową oraz zmianą sposobu użytkowania budynku stacji transformatorowej w związku z realizacją inwestycji pn. „Modernizacja i doposażenie bazy dydaktycznej kształcenia zawodowego na potrzeby Centrum Kształcenia Praktycznego w CKZ w Wysokim Mazowieckiem”.

V. Zestawienie majątku trwałego Zespołu Szkół Ogólnokształcących i Zawodowych w Ciechanowcu.

GRUPA KŚT	PODGRUPA KŚT	RODZAJ KŚT	WARTOŚĆ
1 - BUDYNKI I LOKALE ORAZ SPÓŁDZIELCZE PRAWO DO LOKALU UŻYTKOWEGO I SPÓŁDZIELCZE WŁASNOŚCIOWE PRAWO DO LOKALU MIESZKALNEGO	10 - BUDYNKI NIEMIESZKALNE	107 - BUDYNKI OŚWIATY, NAUKI I KULTURY ORAZ BUDYNKI SPORTOWE	6 282 065,63
	11-BUDYNKI MIESZKALNE	110 - BUDYNKI MIESZKALNE	1 049 836,43
2 - OBIEKTY INŻYNIERII LĄDOWEJ I WODNEJ	29 - POZOSTAŁE OBIEKTY INŻYNIERII LĄDOWEJ I WODNEJ	290 - BUDOWLE SPORTOWE I REKREACYJNE	1 100 801,00
4 - MASZYNY, URZĄDZENIA I APARATY OGÓLNEGO ZASTOSOWANIA	48 - POZOSTAŁE MASZYNY, URZĄDZENIA I APARATY OGÓLNEGO ZASTOSOWANIA	487 - ZESPOŁY KOMPUTEROWE	13 135,17
6 - URZĄDZENIA TECHNICZNE	62 - URZĄDZENIA DLA RADIOFONII I TELEWIZJI, URZĄDZENIA TELEKOMUNIKACYJNE, URZĄDZENIA ALARMOWE I SYGNALIZACYJNE	629 - POZOSTAŁE URZĄDZENIA DLA RADIOFONII, TELEWIZJI I TELEKOMUNIKACJI	35 999,99
	64 -DŹWIGI I PRZENOŚNIKI	640 - DŹWIGI OSOBOWE I TOWAROWE	34 212,46
	66 - URZĄDZENIA NIEPRZEMYSŁOWE	669 - POZOSTAŁE URZĄDZENIA NIEPRZEMYSŁOWE	2 158 321,57
7 - ŚRODKI TRANSPORTU	74 - POJAZDY MECHANICZNE	741 - SAMOCHODY OSOBOWE	192 400,00
	76 - POZOSTAŁY TABOR BEZSZYNOWY	760 - WÓZKI JEZDNIOWE	12 107,00
8 - NARZĘDZIA, PRZYRZĄDY, RUCHOMOŚCI I WYPOSAŻENIE, GDZIE INDZIEJ NIESKLASYFIKOWANE	80 - NARZĘDZIA, PRZYRZĄDY, RUCHOMOŚCI I WYPOSAŻENIE, GDZIE INDZIEJ NIESKLASYFIKOWANE	803 - WYPOSAŻENIE TECHNICZNE DLA PRAC BIUROWYCH	0,00
		809 - POZOSTAŁE NARZĘDZIA, PRZYRZĄDY, RUCHOMOŚCI I WYPOSAŻENIE, GDZIE INDZIEJ NIESKLASYFIKOWANE	190 881,07
<b>RAZEM</b>			<b>11 069 760,32</b>

Wartość majątku trwałego ZSOiZ w Ciechanowcu od 31.12.2019 r. do 31.12.2020 r. zmniejszyła się o kwotę 233.484,12 zł. Zmniejszenie wartości związane było z likwidacją wyposażenia do pracowni gastronomicznej i budowlanej (grupa 8, podgrupa 80, rodzaj 809) oraz likwidacją laptopów (grupa 4, podgrupa 48, rodzaj 487) i urządzeń technicznych (grupa 6, podgrupa 66, rodzaj 669).

**VI. Zestawienie majątku trwałego Zespołu Szkół Ogólnokształcących i Zawodowych w Czyżewie.**

GRUPA KŚT	PODGRUPA KŚT	RODZAJ KŚT	WARTOŚĆ
1 - BUDYNKI I LOKALE ORAZ SPÓŁDZIELCZE PRAWO DO LOKALU UŻYTKOWEGO I SPÓŁDZIELCZE WŁASNOŚCIOWE PRAWO DO LOKALU MIESZKALNEGO	10 - BUDYNKI NIEMIESZKALNE	107 - BUDYNKI OŚWIATY, NAUKI I KULTURY ORAZ BUDYNKI SPORTOWE	3 963 454,07
4 - MASZYNY, URZĄDZENIA I APARATY OGÓLNEGO ZASTOSOWANIA	48 - POZOSTAŁE MASZYNY, URZĄDZENIA I APARATY OGÓLNEGO ZASTOSOWANIA	487 - ZESPOŁY KOMPUTEROWE	18 486,98
6 - URZĄDZENIA TECHNICZNE	62 - URZĄDZENIA DLA RADIOFONII I TELEWIZJI, URZĄDZENIA TELEKOMUNIKACYJNE, URZĄDZENIA ALARMOWE I SYGNALIZACYJNE	624 - URZĄDZENIA ALARMOWE I SYGNALIZACYJNE	4 641,14
		629 - POZOSTAŁE URZĄDZENIA DLA RADIOFONII, TELEWIZJI I TELEKOMUNIKACJI	13 009,24
	66 - URZĄDZENIA NIEPRZEMYSŁOWE	662 - URZĄDZENIA I APARATY PROJEKCYJNE	24 597,64
		669 - POZOSTAŁE URZĄDZENIA NIEPRZEMYSŁOWE	1 064 332,48
7 - ŚRODKI TRANSPORTU	74 - POJAZDY MECHANICZNE	741 - SAMOCHODY OSOBOWE	74 093,00
8 - NARZĘDZIA, PRZYRZĄDY, RUCHOMOŚCI I WYPOSAŻENIE, GDZIE INDEKS INDZIEJ NIESKLASYFIKOWANE	80 - NARZĘDZIA, PRZYRZĄDY, RUCHOMOŚCI I WYPOSAŻENIE, GDZIE INDEKS INDZIEJ NIESKLASYFIKOWANE	809 - POZOSTAŁE NARZĘDZIA, PRZYRZĄDY, RUCHOMOŚCI I WYPOSAŻENIE, GDZIE INDEKS INDZIEJ NIESKLASYFIKOWANE	45 211,62
<b>RAZEM</b>			<b>5 207 826,17</b>

Wartość majątku trwałego ZSOiZ w Czyżewie od 31.12.2019 r. do 31.12.2020 r. nie uległa zmianie.

**VII. Zestawienie majątku trwałego Zespołu Szkół Rolniczych w Krzyżewie.**

GRUPA KŚT	PODGRUPA KŚT	RODZAJ KŚT	WARTOŚĆ
1 - BUDYNKI I LOKALE ORAZ SPÓŁDZIELCZE PRAWO DO LOKALU UŻYTKOWEGO I SPÓŁDZIELCZE WŁASNOŚCIOWE PRAWO DO LOKALU MIESZKALNEGO	10 - BUDYNKI NIEMIESZKALNE	107 - BUDYNKI OŚWIATY, NAUKI I KULTURY ORAZ BUDYNKI SPORTOWE	707 164,00
		109 - POZOSTAŁE BUDYNKI NIEMIESZKALNE	38 372,90
	11 - BUDYNKI MIESZKALNE	110 - BUDYNKI MIESZKALNE	282 547,20



3 - KOTŁY I MASZYNY ENERGETYCZNE	34 – TURBOZESPOŁY I ZESPOŁY PRĄDOTWÓRCZE ORAZ REAKTORY JĄDROWE	343 - ZESPOŁY PRĄDOTWÓRCZE Z SILNIKAMI SPALINOWYMI NA PALIWO LEKKIE	8 261,30
4 - MASZYNY, URZĄDZENIA I APARATY OGÓLNEGO ZASTOSOWANIA	45 - PIECE PRZEMYSŁOWE	452 - PIECE GRZEWcze	215 381,54
5 - MASZYNY, URZĄDZENIA I APARATY SPECJALISTYCZNE	59 - MASZYNY, URZĄDZENIA I NARZĘDZIA ROLNICZE I GOSPODARKI LEŚNEJ	592 - MASZYNY I NARZĘDZIA PIELĘGNACYJNE	10 149,60
6 - URZĄDZENIA TECHNICZNE	62 - URZĄDZENIA DLA RADIOFONII I TELEWIZJI, URZĄDZENIA TELEKOMUNIKACYJNE, URZĄDZENIA ALARMOWE I SYGNALIZACYJNE	621 - URZĄDZENIA ODBIORCZE DLA RADIOFONII I TELEWIZJI	4 198,00
	64 - DŹWIGI I PRZENOŚNIKI	641 - DŹWIGNIKI, WCIĄGARKI I WCIĄGNIKI PRZEJEZDNE I NIEPRZEJEZDNE, KOŁOWROTY, WYCIĄGNIKI	5 795,00
	65 - URZĄDZENIA PRZEMYSŁOWE	659 - POZOSTAŁE URZĄDZENIA PRZEMYSŁOWE, GDZIE INDZIEJ NIESKLASYFIKOWANE	8 513,16
7 - ŚRODKI TRANSPORTU	74 - POJAZDY MECHANICZNE	746 - CIĄGNIKI	14 478,50
		747 - NACZEPY I PRZYCZEPY	10 152,80
8 - NARZĘDZIA, PRZYRZĄDY, RUCHOMOŚCI I WYPOSAŻENIE, GDZIE INDZIEJ NIESKLASYFIKOWANE	80 - NARZĘDZIA, PRZYRZĄDY, RUCHOMOŚCI I WYPOSAŻENIE, GDZIE INDZIEJ NIESKLASYFIKOWANE	803 - WYPOSAŻENIE TECHNICZNE DLA PRAC BIUROWYCH	10 332,30
		809 - POZOSTAŁE NARZĘDZIA, PRZYRZĄDY, RUCHOMOŚCI I WYPOSAŻENIE, GDZIE INDZIEJ NIESKLASYFIKOWANE	13 093,10
<b>RAZEM</b>			<b>1 328 439,40</b>

Wartość majątku trwałego ZSR w Krzyżewie od 31.12.2019 r. do 31.12.2020 r. nie uległa zmianie.

#### VIII. Zestawienie majątku trwałego Centrum Obsługi Jednostek Powiatowych w Wysokiem Mazowieckiem.

GRUPA KŚT	PODGRUPA KŚT	RODZAJ KŚT	WARTOŚĆ
8 - NARZĘDZIA, PRZYRZĄDY, RUCHOMOŚCI I WYPOSAŻENIE, GDZIE INDZIEJ NIESKLASYFIKOWANE	80 - NARZĘDZIA, PRZYRZĄDY, RUCHOMOŚCI I WYPOSAŻENIE, GDZIE INDZIEJ NIESKLASYFIKOWANE	803 - WYPOSAŻENIE TECHNICZNE DLA PRAC BIUROWYCH	4 182,00
<b>RAZEM</b>			<b>4 182,00</b>

Wartość majątku trwałego COJP w Wysokiem Mazowieckiem od 31.12.2019 r. do 31.12.2020 r. nie uległa zmianie.

**IX. Zestawienie majątku trwałego Poradni Psychologiczno – Pedagogicznej w Wysokiem Mazowieckiem.**

GRUPA KŚT	PODGRUPA KŚT	RODZAJ KŚT	WARTOŚĆ
4 - MASZYNY, URZĄDZENIA I APARATY OGÓLNEGO ZASTOSOWANIA	48 - POZOSTAŁE MASZYNY, URZĄDZENIA I APARATY OGÓLNEGO ZASTOSOWANIA	487 - ZESPOŁY KOMPUTEROWE	23 373,53
6 - URZĄDZENIA TECHNICZNE	62 - URZĄDZENIA DLA RADIOFONII I TELEWIZJI, URZĄDZENIA TELEKOMUNIKACYJNE, URZĄDZENIA ALARMOWE I SYGNALIZACYJNE	623 - URZĄDZENIA ODBIORCZE I TRANSMISYJNE DLA TELEFONII I TELEGRAFII	4 661,00
	66 - URZĄDZENIA NIEPRZEMYSŁOWE	662 - URZĄDZENIA I APARATY PROJEKCYJNE	5 120,34
8 - NARZĘDZIA, PRZYRZĄDY, RUCHOMOŚCI I WYPOSAŻENIE, GDZIE INDZIEJ NIESKLASYFIKOWANE	80 - NARZĘDZIA, PRZYRZĄDY, RUCHOMOŚCI I WYPOSAŻENIE, GDZIE INDZIEJ NIESKLASYFIKOWANE	803 - WYPOSAŻENIE TECHNICZNE DLA PRAC BIUROWYCH	6 306,99
<b>RAZEM</b>			<b>39 461,86</b>

Wartość majątku trwałego PP-P w Wysokiem Mazowieckiem od 31.12.2019 r. do 31.12.2020 r. zmniejszyła się o wartość 18.747,74 zł. Zmniejszenie wartości związane było z likwidacją części majątku (grupa 4. podgrupa 48, rodzaj 487) oraz (grupa 8, podgrupa 80, rodzaj 803).

**X. Zestawienie majątku trwałego Powiatowego Urzędu Pracy w Wysokiem Mazowieckiem.**

GRUPA KŚT	PODGRUPA KŚT	RODZAJ KŚT	WARTOŚĆ
4 - MASZYNY, URZĄDZENIA I APARATY OGÓLNEGO ZASTOSOWANIA	48 - POZOSTAŁE MASZYNY, URZĄDZENIA I APARATY OGÓLNEGO, OGÓLNEGO ZASTOSOWANIA	487 - ZESPOŁY KOMPUTEROWE	337 393,05
6 - URZĄDZENIA TECHNICZNE	62 - URZĄDZENIA DLA RADIOFONII I TELEWIZJI, URZĄDZENIA TELEKOMUNIKACYJNE, URZĄDZENIA ALARMOWE I SYGNALIZACYJNE	621 - URZĄDZENIA ODBIORCZE DLA RADIOFONII I TELEWIZJI	4 880,00
		623 - URZĄDZENIA ODBIORCZE I TRANSMISYJNE DLA TELEFONII I TELEGRAFII	18 673,16
		624 - URZĄDZENIA ALARMOWE I SYGNALIZACYJNE	5 791,34
	65 - URZĄDZENIA PRZEMYSŁOWE	652 - URZĄDZENIA KLIMATYZACYJNE	39 284,00

7 - ŚRODKI TRANSPORTU	74 - POJAZDY MECHANICZNE	741 - SAMOCHODY OSOBOWE	39 000,00
8 - NARZĘDZIA, PRZYRZĄDY, RUCHOMOŚCI I WYPOSAŻENIE, GDZIE INDEJ NIESKLASYFIKOWANE	80 - NARZĘDZIA, PRZYRZĄDY, RUCHOMOŚCI I WYPOSAŻENIE, GDZIE INDEJ NIESKLASYFIKOWANE	803 - WYPOSAŻENIE TECHNICZNE DLA PRAC BIUROWYCH	32 399,20
		809 - POZOSTAŁE NARZĘDZIA, PRZYRZĄDY, RUCHOMOŚCI I WYPOSAŻENIE, GDZIE INDEJ NIESKLASYFIKOWANE	14 030,00
<b>RAZEM</b>			<b>491 450,75</b>

Wartość majątku trwałego PUP w Wysokiem Mazowieckiem od 31.12.2019 r. do 31.12.2020 r. uległa zwiększeniu o wartość 10 701,00 zł. Zwiększenie wartości związane było z zakupem UPS RT-6K (grupa 4, podgrupa 48, rodzaj 487).

**XI. Zestawienie majątku trwałego Powiatowego Inspektoratu Nadzoru Budowlanego w Wysokiem Mazowieckiem.**

GRUPA KŚT	PODGRUPA KŚT	RODZAJ KŚT	WARTOŚĆ
4 - MASZYNY, URZĄDZENIA I APARATY OGÓLNEGO ZASTOSOWANIA	48 - POZOSTAŁE MASZYNY, URZĄDZENIA I APARATY OGÓLNEGO ZASTOSOWANIA	487 - ZESPOŁY KOMPUTEROWE	0,00
6 - URZĄDZENIA TECHNICZNE	65 - URZĄDZENIA PRZEMYSŁOWE	652 - URZĄDZENIA KLIMATYZACYJNE	6 250,00
7 - ŚRODKI TRANSPORTU	74 - POJAZDY MECHANICZNE	741 - SAMOCHODY OSOBOWE	69 482,50
8 - NARZĘDZIA, PRZYRZĄDY, RUCHOMOŚCI I WYPOSAŻENIE, GDZIE INDEJ NIESKLASYFIKOWANE	80 - NARZĘDZIA, PRZYRZĄDY, RUCHOMOŚCI I WYPOSAŻENIE, GDZIE INDEJ NIESKLASYFIKOWANE	803 - WYPOSAŻENIE TECHNICZNE DLA PRAC BIUROWYCH	4 850,00
<b>RAZEM</b>			<b>80 582,50</b>

Wartość majątku trwałego PINB w Wysokiem Mazowieckiem od 31.12.2019 r. do 31.12.2020 r. zmniejszyła się o wartość 14.701 zł. Zmniejszenie wartości związane było z likwidacją części majątku (grupa 4. podgrupa 48, rodzaj 487).

**XII. Zestawienie majątku trwałego Powiatowego Centrum Pomocy Rodzinie w Wysokiem Mazowieckiem.**

GRUPA KŚT	PODGRUPA KŚT	RODZAJ KŚT	WARTOŚĆ
4 - MASZYNY, URZĄDZENIA I APARATY OGÓLNEGO ZASTOSOWANIA	48 - POZOSTAŁE MASZYNY, URZĄDZENIA I APARATY OGÓLNEGO ZASTOSOWANIA	487 - ZESPOŁY KOMPUTEROWE	2 850,01

8 - NARZĘDZIA, PRZYRZĄDY, RUCHOMOŚCI I WYPOSAŻENIE, GDZIE INDZIEJ NIESKLASYFIKOWANE	80 - NARZĘDZIA, PRZYRZĄDY, RUCHOMOŚCI I WYPOSAŻENIE, GDZIE INDZIEJ NIESKLASYFIKOWANE	803 - WYPOSAŻENIE TECHNICZNE DLA PRAC BIUROWYCH	13 692,40
<b>RAZEM</b>			<b>16 542,41</b>

Wartość majątku trwałego PCPR w Wysokiem Mazowieckiem od 31.12.2019 r. do 31.12.2020 r. nie uległa zmianie.

### XIII. Zestawienie majątku trwałego Domu Pomocy Społecznej w Kozarzach.

GRUPA KŚT	PODGRUPA KŚT	RODZAJ KŚT	WARTOŚĆ
1 - BUDYNKI I LOKALE ORAZ SPÓŁDZIELCZE PRAWO DO LOKALU UŻYTKOWEGO I SPÓŁDZIELCZE WŁASNOŚCIOWE PRAWO DO LOKALU MIESZKALNEGO	11 - BUDYNKI MIESZKALNE	110 - BUDYNKI MIESZKALNE	8 100 612,27
	10 – BUDYNKI NIEMIESZKALNE	109 – POZOSTAŁE BUDYNKI NIEMIESZKALNE	17 973,60
2 - OBIEKTY INŻYNIERII LĄDOWEJ I WODNEJ	21 - RUROCIĄGI, LINIE TELEKOMUNIKACYJNE I ELEKTROENERGETYCZNE	211 - RUROCIĄGI SIECI ROZDZIELCZEJ ORAZ LINIE TELEKOMUNIKACYJNE I ELEKTROENERGETYCZNE, ROZDZIELCZE	383 012,67
	22 - INFRASTRUKTURA TRANSPORTU	220 - AUTOSTRADY, DROGI EKSPRESOWE, ULICE I DROGI POZOSTAŁE	91 842,00
	29 - POZOSTAŁE OBIEKTY INŻYNIERII LĄDOWEJ I WODNEJ	291 - POZOSTAŁE OBIEKTY INŻYNIERII LĄDOWEJ I WODNEJ, GDZIE INDZIEJ NIESKLASYFIKOWANE	5 521,67
3 - KOTŁY I MASZYNY ENERGETYCZNE	31 - KOTŁY GRZEWCZE I PAROWE	310 – KOTŁY GRZEWCZE	235 096,32
	34 - TURBOZESPOŁY I ZESPOŁY PRĄDOTWÓRCZE ORAZ REAKTORY JĄDROWE	348 - POZOSTAŁE TURBOZESPOŁY I ZESPOŁY PRĄDOTWÓRCZE	58 794,00
4 - MASZYNY, URZĄDZENIA I APARATY OGÓLNEGO ZASTOSOWANIA	48 - POZOSTAŁE MASZYNY, URZĄDZENIA I APARATY OGÓLNEGO ZASTOSOWANIA	485 - URZĄDZENIA I APARATY CHŁODNICZE	4 867,80
		488 - SAMODZIELNE URZĄDZENIA DO AUTOMATYCZNEJ REGULACJI I STEROWANIA PROCESAMI	5 738,00
5 - MASZYNY, URZĄDZENIA I APARATY SPECJALISTYCZNE	55 - MASZYNY I URZĄDZENIA DO PRODUKCJI WYROBÓW WŁÓKIENNICZYCH I ODZIEŻOWYCH ORAZ DO OBRÓBKI SKÓRY I PRODUKCJI WYROBÓW Z NIEJ	557 - MASZYNY SZWALNICZE, ODZIEŻOWE I DO WYROBU GUZIKÓW	3 630,00

	57 - MASZYNY, URZĄDZENIA I APARATY DLA PRZEMYSŁU SPOŻYWCZEGO	578 - MASZYNY, URZĄDZENIA I APARATY DLA PRZEMYSŁU GASTRONOMICZNEGO	50 198,69
	59 - MASZYNY, URZĄDZENIA I NARZĘDZIA ROLNICZE I GOSPODARKI LEŚNEJ	592 - MASZYNY I NARZĘDZIA PIELĘGNACYJNE	12 700,00
6 - URZĄDZENIA TECHNICZNE	62 - URZĄDZENIA DLA RADIOFONII I TELEWIZJI, URZĄDZENIA TELEKOMUNIKACYJNE, URZĄDZENIA ALARMOWE I SYGNALIZACYJNE	623 - URZĄDZENIA ODBIORCZE I TRANSMISYJNE DLA TELEFONII I TELEGRAFII	5 995,00
	64 - DZWIGI I PRZENOŚNIKI	640 - DŹWIGI OSOBOWE I TOWAROWE	154 486,66
	66 - URZĄDZENIA NIEPRZEMYSŁOWE	661 - URZĄDZENIA PRALNI I FARBIARNI	149 780,61
7 - ŚRODKI TRANSPORTU	74 - POJAZDY MECHANICZNE	741 - SAMOCHODY OSOBOWE	586 914,78
8 - NARZĘDZIA, PRZYRZĄDY, RUCHOMOŚCI I WYPOSAŻENIE, GDZIE INDZIEJ NIESKLASYFIKOWAN E	80 - NARZĘDZIA, PRZYRZĄDY, RUCHOMOŚCI I WYPOSAŻENIE, GDZIE INDZIEJ NIESKLASYFIKOWANE	802 - WYPOSAŻENIE, APARATY I SPRZĘT MEDYCZNY	10 493,25
		803 - WYPOSAŻENIE TECHNICZNE DLA PRAC BIUROWYCH	4 148,00
		806 - KIOSKI, BUDKI, BRAKI, DOMKI CAMPINGOWE	103 374,45
		809 - POZOSTAŁE NARZĘDZIA, PRZYRZĄDY, RUCHOMOŚCI I WYPOSAŻENIE, GDZIE INDZIEJ NIESKLASYFIKOWANE	12 974,04
<b>RAZEM</b>			<b>9 998 153,81</b>

Wartość majątku trwałego DPS w Kozarzach od 31.12.2019 r. do 31.12.2020 r. zwiększyła się o kwotę 7 298 zł. Zwiększenie wynikało z zakupu suszarki bębnowej (grupa, podgrupa 66, rodzaj 661).

#### XIV. Zestawienie majątku trwałego Zarządu Dróg Powiatowych w Wysokiem Mazowieckiem.

GRUPA KŚT	PODGRUPA KŚT	RODZAJ KŚT	WARTOŚĆ
1 - BUDYNKI I LOKALE ORAZ SPÓŁDZIELCZE PRAWO DO LOKALU UŻYTKOWEGO I SPÓŁDZIELCZE WŁASNOŚCIOWE PRAWO DO LOKALU MIESZKALNEGO	10 - BUDYNKI NIEMIESZKALNE	102 - BUDYNKI TRANSPORTU I ŁĄCZNOŚCI	34 288,00
		103 - BUDYNKI HANDLOWO-USŁUGOWE	248 602,27
		109 - POZOSTAŁE BUDYNKI NIEMIESZKALNE	505 653,48

2 - OBIEKTY INŻYNIERII LĄDOWEJ I WODNEJ	21 - RUROCIĄGI, LINIE TELEKOMUNIKACYJNE I ELEKTROENERGETYCZNE	211 - RUROCIĄGI SIECI ROZDZIELCZEJ ORAZ LINIE TELEKOMUNIKACYJNE I ELEKTROENERGETYCZNE, ROZDZIELCZE	11 445,00
	22 - INFRASTRUKTURA TRANSPORTU	220 - AUTOSTRADY, DROGI EKSPRESOWE, ULICE I DROGI POZOSTAŁE	239 980 465,07
		223 - MOSTY, WIADUKTY, ESTAKADY, TUNELE	5 755 474,18
	29 - POZOSTAŁE OBIEKTY INŻYNIERII LĄDOWEJ I WODNEJ	291 - POZOSTAŁE OBIEKTY INŻYNIERII LĄDOWEJ I WODNEJ, GDZIE INDZIEJ NIESKLASYFIKOWANE	39 557,40
4 - MASZYNY, URZĄDZENIA I APARATY OGÓLNEGO ZASTOSOWANIA	44 - MASZYNY I URZĄDZENIA DO PRZETŁACZANIA I SPRĘŻANIA CIECZY I GAZÓW	440 - POMPY	3 843,00
		449 - POZOSTAŁE MASZYNY I URZĄDZENIA DO PRZETŁACZANIA I SPRĘŻANIA CIECZY I GAZÓW	14 285,00
	48 - POZOSTAŁE MASZYNY, URZĄDZENIA I APARATY OGÓLNEGO ZASTOSOWANIA	484 - MASZYNY I APARATY DO SPAWANIA, ZGRZEWANIA, NATRYSKIWIANIA ORAZ MASZYNY I APARATY DO CIĘCIA PRZY POMOCY GAZU	3 600,22
5 - MASZYNY, URZĄDZENIA I APARATY SPECJALISTYCZNE	58 - MASZYNY DO ROBÓT ZIEMNYCH, BUDOWLANÝCH I DROGOWÝCH	580 - MASZYNY DO ROBÓT ZIEMNYCH I FUNDAMENTOWÝCH	13 700,00
		582 - MASZYNY DO ROBÓT DROGOWÝCH	1 817 765,15
	59 - MASZYNY, URZĄDZENIA I NARZĘDZIA ROLNICZE I GOSPODARKI LEŚNEJ	591 - MASZYNY I URZĄDZENIA DO SIEWU, SADZENIA, NAWOŻENIA I DESZCZOWANIA	7 850,00
7 - ŚRODKI TRANSPORTU	74 - POJAZDY MECHANICZNE	741 - SAMOCHODY OSOBOWE	360 419,25
		742 - SAMOCHODY CIĘŻAROWE	480 178,88
		743 - SAMOCHODY SPECJALNE	206 286,35
		746 - CIĄGNIKI	773 341,31
		747 - NACZEPY I PRZYCZEPY	87 639,15
8 - NARZĘDZIA, PRZYRZĄDY, RUCHOMOŚCI I WYPOSAŻENIE, GDZIE INDZIEJ NIESKLASYFIKOWANE	80 - NARZĘDZIA, PRZYRZĄDY, RUCHOMOŚCI I WYPOSAŻENIE, GDZIE INDZIEJ NIESKLASYFIKOWANE	809 - POZOSTAŁE NARZĘDZIA, PRZYRZĄDY, RUCHOMOŚCI I WYPOSAŻENIE, GDZIE INDZIEJ NIESKLASYFIKOWANE	15 630,64
<b>RAZEM</b>			<b>250 360 024,35</b>

Wartość majątku trwałego ZDP w Wysokiem Mazowieckiem od 31.12.2019 r. do 31.12.2020 r. zwiększyła się o wartość 31 831 663,79 zł. Zwiększenie wartości związane było między innymi z inwestycjami poczynionymi na przebudowę dróg powiatowych oraz przebudowę mostu, ponadto

zakupiono szlaban parkingowy (grupa 2, podgrupa 29, rodzaj 291), przyczepę Wena, posypywarę PRONAR T132, szczotkę boczną PRONAR, kosiarkę bijakową (grupa 5, podgrupa 58, rodzaj 582) . Dokonano również zakupu dwóch samochodów ciężarowych CITROEN (grupa 7, podgrupa 74, rodzaj 741) oraz dwóch samochodów ciężarowych PEUGEOT BOXER (grupa 7, podgrupa 74, rodzaj 746).

**Ad. 2. Zestawienie majątku trwałego Szpitala Ogólnego w Wysokiem Mazowieckiem.**

GRUPA KŚT	WARTOŚĆ
1 - BUDYNKI I LOKALE ORAZ SPÓŁDZIELCZE PRAWO DO LOKALU UŻYTKOWEGO I SPÓŁDZIELCZE WŁASNOŚCIOWE PRAWO DO LOKALU MIESZKALNEGO	39 061 268,85
2 - OBIEKTY INŻYNIERII LĄDOWEJ I WODNEJ	4 066 027,77
3 – KOTŁY I MASZYNY ENERGETYCZNE	834 835,35
4 - MASZYNY, URZĄDZENIA I APARATY OGÓLNEGO ZASTOSOWANIA	2 391 896,73
5 - MASZYNY, URZĄDZENIA I APARATY SPECJALISTYCZNE	97 412,52
6 – URZĄDZENIA TECHNICZNE	3 008 557,25
7 - ŚRODKI TRANSPORTU	838 394,90
8 - NARZĘDZIA, PRZYRZĄDY, RUCHOMOŚCI I WYPOSAŻENIE, GDZIE INDZIEJ NIESKLASYFIKOWANE	31 965 915,79
9 -WARTOŚCI NIEMATERIALNE I PRAWNE	1 600 337,61
<b>RAZEM</b>	<b>83 864 646,77</b>

Wartość majątku trwałego Szpitala Ogólnego w Wysokiem Mazowieckiem od 31.12.2019 r. do 31.12.2020 r. zwiększyła się o wartość 8 947 014,75 zł. Zwiększenie wartości związane było między innymi z zakupami poczynionymi na przestrzeni 2020 roku oraz modernizacją funkcjonalną szpitala, zwiększeniem wartości gazów medycznych o punkt poboru gazów, a także zakupem pompy ciepła do szpitala w Ciechanowcu. Ponadto dokonano likwidacji części majątku na wartość 699.855,20 zł.

Natomiast wartość pozostałych środków trwałych Szpitala Ogólnego w Wysokiem Mazowieckiem na dzień 31.12.2020 r. wynosiła 3.352.977,14 zł (zwiększenie o wartość 549.823,68 zł).

**Ad. 3. Zestawienie majątku trwałego jednostek organizacyjnych Powiatu Wysokomazowieckiego za 2020 r. według klasyfikacji środków trwałych (z wyłączeniem gruntów).**

Lp.	GRUPA KŚT	WARTOŚĆ W ZŁ
1.	1 - BUDYNKI I LOKALE ORAZ SPÓŁDZIELCZE PRAWO DO LOKALU UŻYTKOWEGO I SPÓŁDZIELCZE WŁASNOŚCIOWE PRAWO DO LOKALU MIESZKALNEGO	41 444 323,04
2.	2 - OBIEKTY INŻYNIERII LĄDOWEJ I WODNEJ	251 627 815,09
3.	3 - KOTŁY I MASZYNY ENERGETYCZNE	437 861,54
4.	4 - MASZYNY, URZĄDZENIA I APARATY OGÓLNEGO ZASTOSOWANIA	1 585 001,56
5.	5 - MASZYNY, URZĄDZENIA I APARATY SPECJALISTYCZNE	1 996 384,11
6.	6 - URZĄDZENIA TECHNICZNE	4 650 757,89
7.	7 - ŚRODKI TRANSPORTU	3 686 770,54

8.	8 - NARZĘDZIA, PRZYRZĄDY, RUCHOMOŚCI I WYPOSAŻENIE, GDZIE INDZIEJ NIESKLASYFIKOWANE	2 161 377,75
<b>RAZEM</b>		<b>307 590 291,52</b>

Wartość majątku trwałego jednostek organizacyjnych Powiatu Wysokomazowieckiego od 31.12.2019 r. do 31.12.2020 r. zwiększyła się o wartość 19.152.451,29 zł.

**Ad. 4. Struktura majątku trwałego jednostek organizacyjnych Powiatu Wysokomazowieckiego na 31.12.2020 r. według ujęcia wartościowego (z wyłączeniem gruntów).**

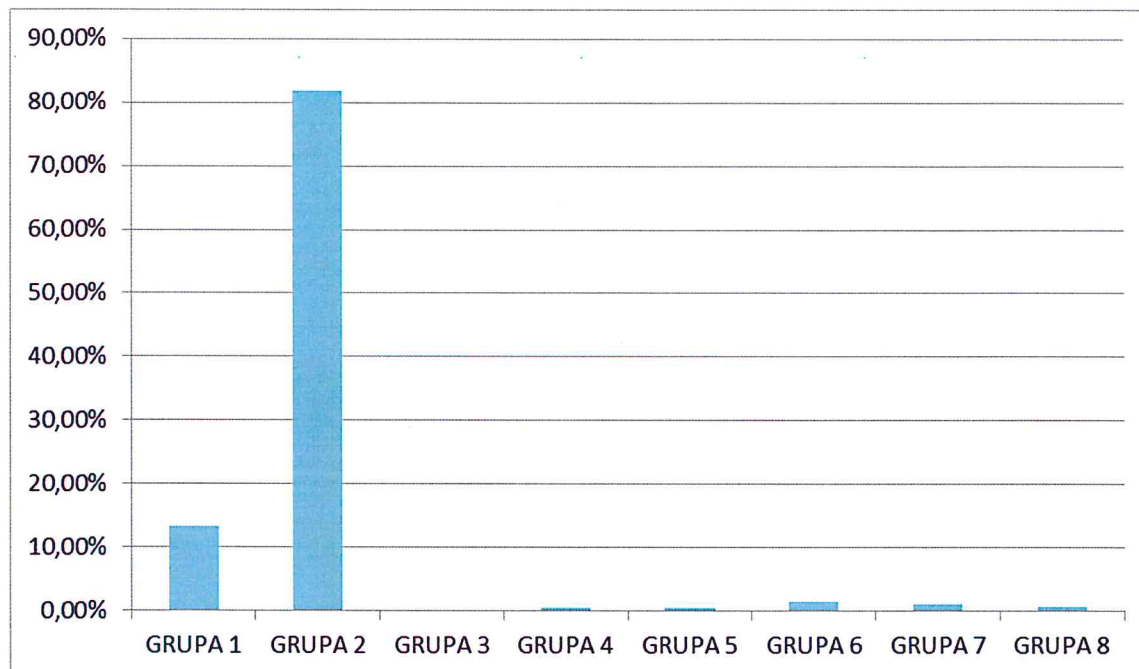

**Ad. 5. Wykaz wartościowy pozostałych środków trwałych, wartości niematerialnych i prawnych oraz zbiorów bibliotecznych poszczególnych jednostek organizacyjnych.**

Lp.	Nazwa jednostki	Wartość w 2019 r.	Wartość w 2020 r.	Różnica
1.	Starostwo Powiatowe w Wysokiem Maz.	1 556 940,37	1 774 801,07	217 860,70
2.	ZSOiP w Wysokiem Maz.	758 325,81	771 958,64	13 632,83
3.	ZSZ w Wysokiem Maz.	1 963 341,39	2 278 418,69	315 077,30
4.	CKZ w Wysokiem Maz.	1 331 233,14	1 230 044,42	101 188,72
5.	ZSOiZ w Ciechanowcu	2 356 973,70	3 021 135,04	664 161,34
6.	ZSOiZ w Czyżewie	1 223 971,27	1 395 528,79	171 557,52
7.	ZSR w Krzyżewie	870 044,96	874 292,70	4 247,74
8.	PP-P w Wysokiem Maz.	264 279,94	276 166,14	11 886,20
9.	COJP w Wysokiem Maz.	105 247,07	105 397,06	149,99
10.	PUP w Wysokiem Maz.	417 141,95	494 482,36	77 340,41
11.	PINB w Wysokiem Maz.	90 661,27	76 517,88	-14 143,39
12.	PCPR w Wysokiem Maz.	191 194,29	194 489,95	3 295,66
13.	ZDP w Wysokiem Maz.	417 404,99	507 501,02	90 096,03
14.	DPS w Wysokiem Maz.	580 861,72	815 556,11	234 694,39
<b>RAZEM</b>		<b>12 127 621,87</b>	<b>13 816 289,87</b>	<b>1 688 668,00</b>



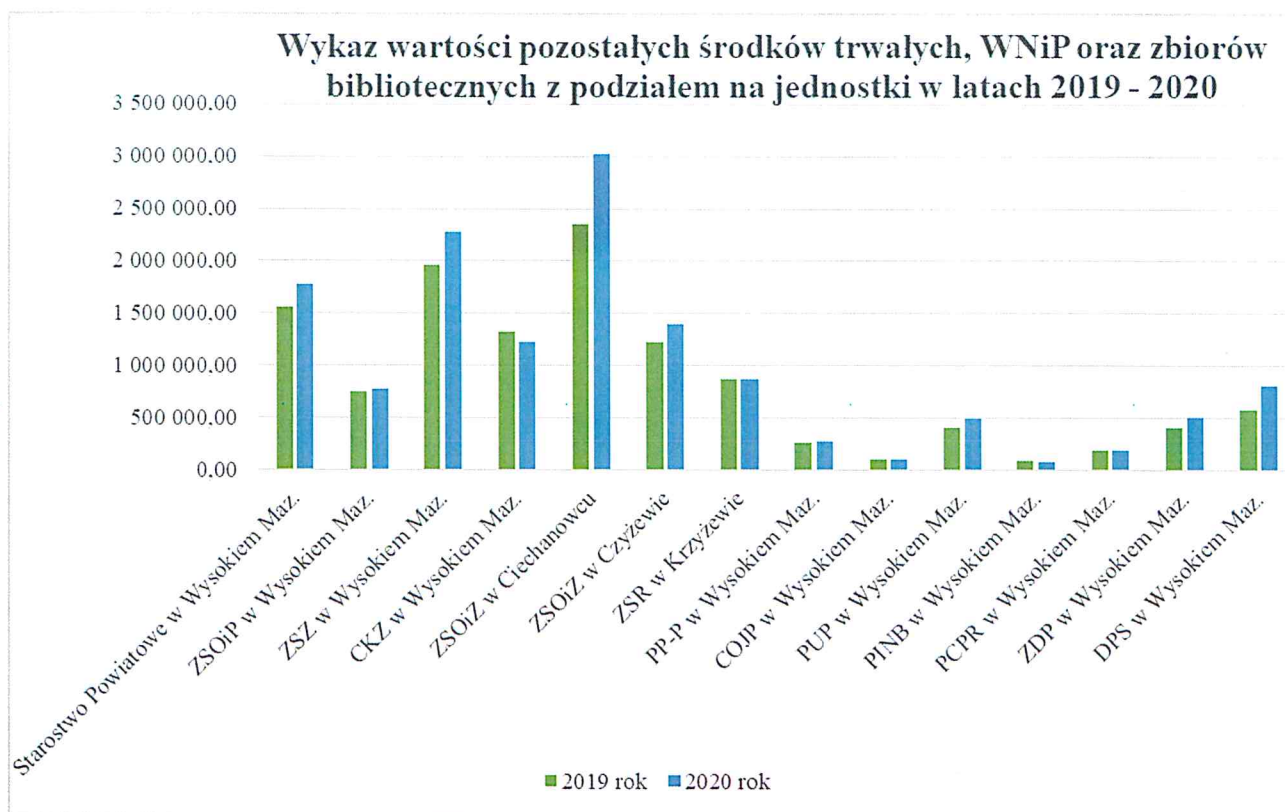

#### Ad. 6. Dochody uzyskane z obrotu mieniem komunalnym Powiatu Wysokomazowieckiego za 2020 rok.

Dochody uzyskane z mienia komunalnego w 2020 roku wynoszą 74 206,82 zł. Największe wpływy Powiat Wysokomazowiecki osiągnął z wpływów z tytułu najmu w wysokości 44 760,00 zł, co stanowi **60,32 %** ogółu dochodów z mienia komunalnego. Drugą co do wielkości pozycję dochodów z mienia stanowią wpływy z tytułu dzierżawy nieruchomości w wysokości 24 048,47 zł, co stanowi **32,41%**. Na ostatniej pozycji ukłasyfikowały się dochody ze sprzedaży na poziomie 5 398,35 zł, co stanowi **7,27 %** ogółu dochodów z mienia komunalnego.

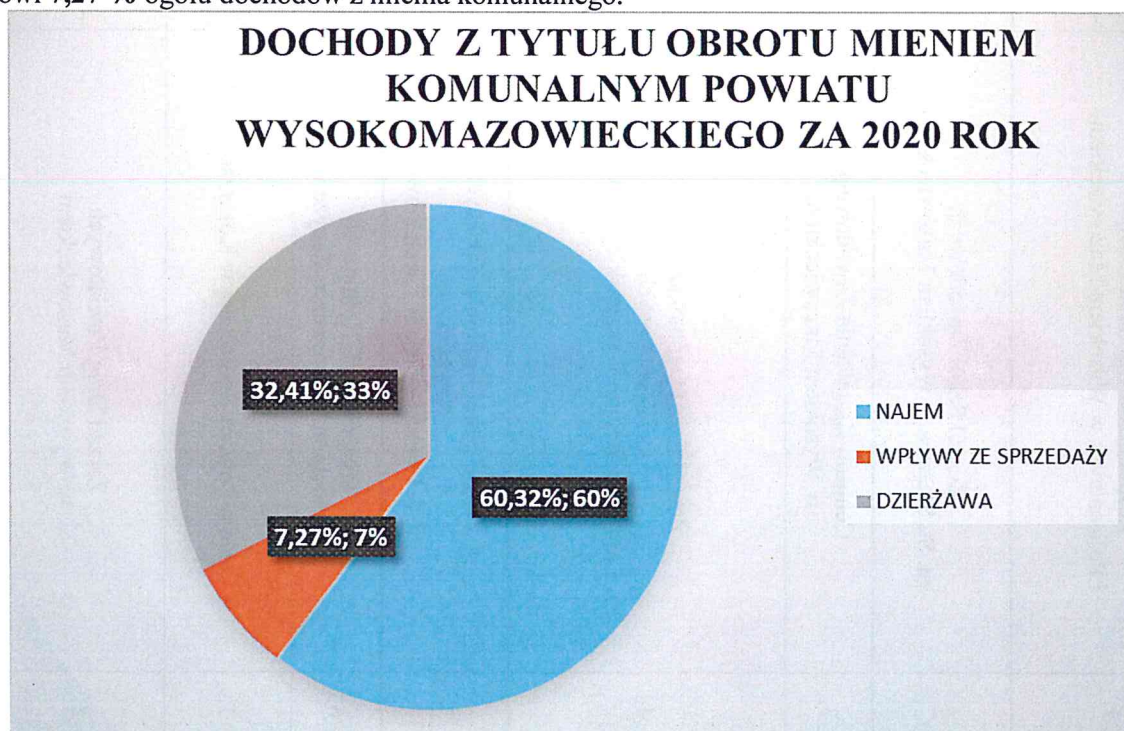

### I. Mienie komunalne stanowiące własność Powiatu Wysokomazowieckiego

L.p.	Nazwa Jednostki	Powierzchnia	Wartość w zł	Położenie	Forma
1.	Zespół Szkół Ogólnokształcących i Policealnych w Wysokiem Mazowieckiem.	1,5580 ha	230 485,00	ul. 1000-lecia 15 Wysokie Mazowieckie	Trwały zarząd
		0,0068 ha	4 080,00		
		0,0064 ha	3 840,00		
		0,0326 ha	19 560,00		
		0,0173 ha	10 380,00		
2.	Zespół Szkół Zawodowych im. St. Staszica w Wysokiem Mazowieckiem	0,8562 ha	128 383,82	ul. Jagiellońska 4 Wysokie Maz.	Trwały zarząd
		0,0708 ha	10 616,18	ul. Jagiellońska 2-2a Wysokie Maz.	
3.	Centrum Kształcenia Zawodowego w Wysokiem Mazowieckiem	1,1717 ha	93 770,10	ul. Pelca 11 Wysokie Maz.	Trwały zarząd
		0,2028 ha	16 229,90		
4.	Zespół Szkół Ogólnokształcących i Zawodowych im. Kardynała Stefana Wyszyńskiego w Czyżewie	0,0546 ha	4 326,47	obręb Czyżew-Osada miasto Czyżew	Trwały zarząd
		0,0085 ha	673,53		
		0,0643 ha	72 214,73		
		0,0481 ha	54 020,66		
		0,2952 ha	331 536,40		
		0,0376 ha	42 228,21		
		0,0693 ha	6 280,00		
5.	Zespół Szkół Ogólnokształcących i Zawodowych im. J. Iwaszkiewicza w Ciechanowcu	0,7610 ha	74 960,60	Ciechanowiec	Trwały zarząd
		1,2694 ha	125 039,40		
		0,0576 ha	6 300,00		
6.	Zespół Szkół Rolniczych im. Stefanii Karpowicz w Krzyżewie	2,8470 ha	68 693,45	obręb Krzyżewo Gmina Sokoty	Trwały zarząd
		5,4420 ha	131 306,55		
7.	Dom Pomocy Społecznej w Kozarzach	0,7760 ha	14 548,14	obręb Kozarze gmina Ciechanowiec	Trwały zarząd
		0,6860 ha	12 860,86		
		0,9490 ha	40 000,00		
8.	Zarząd Dróg Powiatowych w Wysokiem Mazowieckiem	0,7970 ha	101 538,00	ul. 1 Maja Wysokie Maz.	Trwały zarząd
		0,6436	81 995,00		
9.	Zarząd Dróg Powiatowych	0,5426 ha	27 889,64	ul. Kuczynska	Trwały zarząd

	w Wysokiem Mazowieckiem	0,6815 ha	35 029,10	Ciechanowiec	
10.	Szpital Ogólny w Wysokiem Mazowieckiem	0,1152 ha	12 362,72	Plac Ks. Kluka 4, Ciechanowiec	Trwały zarząd
		0,4234 ha	45 437,28		
		0,0668 ha	4 908,60		
		0,0139 ha	1 021,40		
		0,1219 ha	8 957,46		
		0,0080 ha	587,86		
11.	Szpital Ogólny w Wysokiem Mazowieckiem	4,2305 ha	310 865,57	ul. Szpitalna 5 Wysokie Mazowieckie	Trwały zarząd
		udział 4188/107363 w dz. 1995/3	0,2922		
		0,2674 ha	16 100,00		
12.	Starostwo Powiatowe w Wysokiem Mazowieckiem	0,0909 ha	33 532,00	ul. Witosa 6 Szepietowo	Właściciel - Powiat Wysokomazowiecki
13.	Starostwo Powiatowe w Wysokiem Mazowieckiem	0,0952 ha	6 995,49	ul. Szpitalna Wysokie Maz.	Właściciel - Powiat Wysokomazowiecki
		0,0397 ha	28 723,53	ul. Mickiewicza 1 Wysokie Maz.	
14.	Siedziba Starostwa Powiatowego w Wysokiem Mazowieckiem	0,0579 ha	41 891,49		Właściciel - Powiat Wysokomazowiecki
		0,1787 ha	29 557,00	ul. Ludowa 15A Wysokie Maz.	
		0,0615 ha	89 132,00	ul. Mickiewicza 1 Wysokie Maz.	Właściciel - Powiat Wysokomazowiecki
15.	Budynek PINB i PCPR	0,0078 ha	16 956,00	ul. Mickiewicza 1b Wysokie Maz.	
16.	Prokuratura Okręgowa w Łomży	0,0245 ha	17 706,04 zł	ul. Mickiewicza 1b Wysokie Maz.	Trwały zarząd

17.	Poradnia Psychologiczno – Pedagogiczna w Wysokiem Mazowieckiem	0,1331 ha	25 670,20	ul. 1 Maja 7 Wysokie Maz.	Właściciel – Powiat Wysokomazowiecki
18.	Budynek warsztatowy i kotłownia	0,1206 ha	25 000,00		Właściciel - Powiat Wysokomazowiecki
19.	Budynek ARiMR	0,1439 ha	86 340,00	ul. Ludowa 7 Wysokie Maz.	Właściciel - Powiat Wysokomazowiecki
20.	Nieruchomości drogowe	-	966 900,68	-	-

II. Dane dotyczące innych niż własność praw majątkowych, w tym w szczególności o granicznych prawach rzeczowych, użytkowaniu wieczystym, wierzycelnościach, udziałach w spółkach akcyjnych, posiadaniu.

Lp.	Nazwa Jednostki	Powierzchnia	Położenie
1.	Dyrekcja Okręgowa Dróg Publicznych w Białymstoku	0,4830 ha	Czyżew – Złote Jabłko gm. Czyżew

**PRZEWODNICZĄCY  
ZARZĄDU**

*Bogdan Zieliński*